BIULETYN INFORMACYJNY LASÓW PAŃSTWOWYCH

Nr 7 (307)

LIPIEC 2018



Dyrekcja Generalna Lasów Państwowych
ul. Grójecka 127, 02-124 Warszawa
tel. 22 58 98 100, fax 22 58 98 171

PL ISSN 1428-5940

DYREKCJA GENERALNA LASÓW PAŃSTWOWYCH
ul. Grójecka 127, 02-124 Warszawa, tel. 22 58 98 100, fax 22 58 98 171

Dyrektor Generalny Lasów Państwowych – Andrzej KONIECZNY	tel. 22 58 98 102
Gabinet Dyrektora Generalnego Lasów Państwowych – naczelnik Marcin GOŁĘBIEWSKI	22 58 98 138
Zespół Obsługi – główny specjalista SL Anna TRZECIAK-WISZOWATA	22 58 98 110
Zespół ds. Współpracy Międzynarodowej – główny specjalista SL Marta GAWORSKA	22 58 98 342
Zespół ds. Mediów – kierownik – rzecznik prasowy LP Anna MALINOWSKA	22 58 98 111
Inspekcja Lasów Państwowych – p.o. Główny Inspektor LP Artur MALOWANIEC	22 58 98 128
Główny Inspektor Straży Leśnej – Tadeusz PASTERNAK	22 58 98 117
Wydział Zarządzania Zasobami Ludzkimi – naczelnik Paulina BIEŃ	22 58 98 140
Wydział Prawny – naczelnik Piotr SZULC	22 58 98 360
Zespół ds. Obronności i Ochrony Informacji Niejawnych – kierownik Mariusz KWIECIŃSKI	22 58 98 260
Zespół ds. Bezpieczeństwa i Ochrony Pracy w Leśnictwie – kierownik Marcin CICHOWICZ	22 58 98 387
Zastępca Dyrektora Generalnego LP ds. Gospodarki Leśnej – Bogusław PIĄTEK	22 58 98 108
Biuro Marketingu – Dyrektor Biura Andrzej BALLAUN	22 58 98 200
Wydział Hodowli Lasu – naczelnik Krzysztof ROSTEK	22 58 98 220
Zespół Gospodarki Łowieckiej – główny specjalista LP Jan BŁASZCZYK	22 58 98 118
Wydział Ochrony Lasu – naczelnik Aldona PERLIŃSKA	22 58 98 230
Wydział Ochrony Zasobów Przyrodniczych – naczelnik Jan TABOR	22 58 98 293
Zespół ds. Projektu LIFE – kierownik Łukasz PORĘBSKI	22 58 98 297
Zespół ds. Inwentaryzacji Przyrodniczych – wakat	
Wydział Urządzania Lasu – naczelnik Jacek PRZYPAŚNIAK	22 58 98 250
Zastępca Dyrektora Generalnego LP ds. Rozwoju – Tomasz ZAWIŁA-NIEDŹWIECKI	22 58 98 104
Wydział Innowacji i Organizacji – naczelnik Jerzy KAPRAL	22 58 98 210
Wydział Informatyki – naczelnik Paweł POGODA	22 58 98 180
Zespół ds. Cyberbezpieczeństwa – główny specjalista SL Rafał MAJCHER	22 58 98 186
Wydział Społecznych Funkcji Lasu – naczelnik Anna PIKUS	22 58 98 232
Wydział Infrastruktury – naczelnik Piotr MŁYNARCZYK	22 58 98 130
Wydział Koordynacji Projektów Rozwojowych – naczelnik Mariusz BŁASIAK	22 58 98 300
Zastępca Dyrektora Generalnego LP ds. Ekonomicznych – Krzysztof JANECZKO	22 58 98 106
Główny Księgowy LP – Andrzej CZERSKI	22 58 98 150
Wydział Księgowości – naczelnik Krystyna MAGIERA	22 58 98 125
Zespół Wsparcia Ekonomicznego – wakat	
Wydział Analiz Ekonomicznych i Planowania – naczelnik Jarosław PIEKUTIN	22 58 98 160
Wydział Stanu Posiadania – naczelnik Sławomir SAWICKI	22 58 98 240
Wydział Administracji – naczelnik Walerian ŻYNDUL	22 58 98 170
Zespół ds. Zamówień Publicznych – Alina NIEWIADOMSKA	22 58 98 280

Adresy, telefony i telefaksy Regionalnych Dyrekcji Lasów Państwowych

15-424 BIAŁYSTOK , ul. Lipowa 51	tel. centr. 85 748 18 00	fax 85 652 23 73
80-804 GDAŃSK , ul. Rogaczewskiego 9/19	58 321 00 71	58 302 11 25
40-543 KATOWICE , ul. Huberta 43/45	32 251 43 02 do 04	32 251 57 39
31-159 KRAKÓW , al. Słowackiego 17a	12 633 54 33	12 633 13 51
38-400 KROSNO , ul. Bieszczadzka 2	13 436 44 51	13 436 43 01
20-950 LUBLIN , ul. Czechowska 4	81 532 70 31	81 532 49 47
91-402 ŁÓDŹ , ul. J. Matejki 16	42 631 79 00	42 631 79 82
10-959 OLSZTYN , ul. Kościuszki 46/48	89 527 21 70	89 521 02 10
64-920 PIŁA , ul. Kalina 10	67 212 48 44	67 212 64 78
60-815 POZNAŃ , ul. Gajowa 10	61 866 82 41	61 847 28 69
26-600 RADOM , ul. 25 Czerwca 68	48 385 60 00	48 385 60 01
71-434 SZCZECIN , ul. J. Słowackiego 2	91 432 87 00	91 422 53 13
78-400 SZCZECINEK , ul. Mickiewicza 2	94 372 63 00	94 372 63 01
87-100 TORUŃ , ul. Mickiewicza 9	56 658 43 00	56 658 43 66
03-841 WARSZAWA , ul. Grochowska 278	22 517 33 00	22 517 33 61
50-357 WROCŁAW , ul. Grunwaldzka 90	71 377 17 00	71 328 24 01
65-950 ZIELONA GÓRA , ul. Kazimierza Wlk. 24a	68 325 44 51	68 325 36 30

Zakłady o zasięgu krajowym podporządkowane Dyrektorowi Generalnemu LP

Centrum Informacyjne Lasów Państwowych ul. Grójecka 127, 02-124 Warszawa	tel. 22 185 53 53
Centrum Koordynacji Projektów Środowiskowych ul. Bitwy Warszawskiej 1920 r. nr 3, 02-362 Warszawa	22 318 70 98
Leśny Bank Genów Kostrzyca Miłków 300, 58-535 Miłków	75 713 12 39
Ośrodek Kultury Leśnej ul. Działyńskich 2, 63-322 Gołuchów	62 761 50 45
Ośrodek Rozwojowo-Wdrożeniowy Lasów Państwowych Bedoń, ul. Sienkiewicza 19, 95-020 Andrespol	42 677 25 00
Ośrodek Techniki Leśnej ul. Zaciszna 2, 63-200 Jarocin	62 747 35 82
Zakład Informatyki Lasów Państwowych Sękocin Stary, ul. Leśników 21c, 05-090 Raszyn	22 468 09 51

BIULETYN INFORMACYJNY LASÓW PAŃSTWOWYCH

REDAGUJĄ: Artur Rutkowski (redaktor naczelny), Wawrzyniec Milewski (redaktor), Tomasz Krawczyk (skład i opr. tech.)

ADRES REDAKCJI: ul. Grójecka 127, 02-124 Warszawa, tel. 22 185 53 53, 22 185 53 73, fax 22 185 53 71

Numer opublikowano 10.07.2018 r., nakład 1350 egz.

SPIS TREŚCI

AKTY OGÓLNEGO ZARZĄDU DYREKTORA GENERALNEGO LASÓW PAŃSTWOWYCH

Zarządzenia Dyrektora Generalnego Lasów Państwowych (od 1 maja 2018 r. do 13 czerwca 2018 r.)	3
Decyzje Dyrektora Generalnego Lasów Państwowych (od 15 maja 2018 r. do 18 czerwca 2018 r.)	3
Zarządzenie nr 33 Dyrektora Generalnego Lasów Państwowych z dnia 24 maja 2018 r. w sprawie wprowadzenia do stosowania „Wytycznych do realizacji projektu rozwojowego pn. »Termomodernizacja budynków PGL LP (łącznie z zastosowaniem OZE w budynkach)«” (OB.011.5.2018)	5
Zarządzenie nr 34 Dyrektora Generalnego Lasów Państwowych z dnia 30 maja 2018 r. w sprawie zmiany Zarządzenia nr 13 Dyrektora Generalnego Lasów Państwowych z dnia 14 lutego 2018 r. w sprawie Regulaminu organizacyjnego Dyrekcji Generalnej Lasów Państwowych (OR.012.2.2018)	9
Zarządzenie nr 35 Dyrektora Generalnego Lasów Państwowych z dnia 4 czerwca 2018 r. w sprawie powołania zespołu roboczego ds. stworzenia treści zarządzenia w sprawie wytycznych prowadzenia edukacji leśnej społeczeństwa w Lasach Państwowych (OE.7161.17.2018)	12
Zarządzenie nr 36 Dyrektora Generalnego Lasów Państwowych z dnia 7 czerwca 2018 r. w sprawie zmiany Zarządzenia nr 55 Dyrektora Generalnego Lasów Państwowych z dnia 24 lipca 2012 r. w sprawie funkcjonowania Leśnego Banku Genów Kostrzyca (OR.013.3.2018)	13
Zarządzenie nr 38 Dyrektora Generalnego Lasów Państwowych z dnia 13 czerwca 2018 r. w sprawie utworzenia i funkcjonowania stałych dyżurów w Państwowym Gospodarstwie Leśnym Lasy Państwowe (GN.2601.2.2018)	16
Decyzja nr 90 Dyrektora Generalnego Lasów Państwowych z dnia 22 maja 2018 r. w sprawie wyrażenia zgody na organizację wielofunkcyjnej ogólnopolskiej imprezy pracowniczej pod nazwą własną „XIX Mistrzostwa Polski Leśników w Biegu na Orientację” organizowanej przez Nadleśnictwo Bytów (GK.166.8.2018)	18
Decyzja nr 93 Dyrektora Generalnego Lasów Państwowych z dnia 24 maja 2018 r. w sprawie zlecenia Szkole Głównej Gospodarstwa Wiejskiego w Warszawie realizacji usługi badawczej pn.: „Badanie wybranych grup owadów na stałych powierzchniach prognostycznych oraz ocena i prognoza stanu zagrożenia lasu” (OR.5001.4.1.2018)	19
Decyzja nr 94 Dyrektora Generalnego Lasów Państwowych z dnia 28 maja 2018 r. w sprawie wprowadzenia elektronicznego zarządzania dokumentacją w biurze Regionalnej Dyrekcji Lasów Państwowych w Szczecinie (OR.0180.2.2018)	20
Decyzja nr 96 Dyrektora Generalnego Lasów Państwowych z dnia 4 czerwca 2018 r. w sprawie przyznania nagród i wyróżnień w poszczególnych kategoriach Nagrody Loreta (GD.M.0611.1.2018)	21
Decyzja nr 102 Dyrektora Generalnego Lasów Państwowych z dnia 11 czerwca 2018 r. w sprawie prowadzenia okresowej powszechnej inwentaryzacji gatunków roślin, zwierząt i innych organizmów oraz parametryzacji wybranych cech biotopów na terenie Puszczy Białowieskiej (ZP.I.720.1.11.2018)	22
Decyzja nr 103 Dyrektora Generalnego Lasów Państwowych z dnia 14 czerwca 2018 r. w sprawie wyrażenia zgody na organizację wielofunkcyjnej ogólnopolskiej imprezy pracowniczej pod nazwą własną „XI Mistrzostwa Polski Leśników w Piłce Siatkowej” organizowanej przez Regionalną Dyrekcję Lasów Państwowych w Szczecinku (GK.166.10.2018)	22
Decyzja nr 104 Dyrektora Generalnego Lasów Państwowych z dnia 15 czerwca 2018 r. w sprawie określenia orientacyjnego jednostkowego kosztu netto na 1 ha prac dotyczących sporządzenia uproszczonego planu urządzenia lasu przewidzianego do dofinansowania ze środków funduszu leśnego w 2019 roku (ZU.6007.6.2018)	23

Decyzja nr 105 Dyrektora Generalnego Lasów Państwowych z dnia 18 czerwca 2018 r. w sprawie zmiany Decyzji nr 328 Dyrektora Generalnego Lasów Państwowych z dnia 28 grudnia 2017 r. w sprawie kontynuowania finansowania w roku 2018 realizacji przedsięwzięć drogowych, zmiany Decyzji nr 73 Dyrektora Generalnego Lasów Państwowych z dnia 6 kwietnia 2018 r. w sprawie kontynuowania finansowania w roku 2018 realizacji przedsięwzięć drogowych, zmiany Decyzji nr 74 Dyrektora Generalnego Lasów Państwowych z dnia 6 kwietnia 2018 r. w sprawie przyjęcia do realizacji w roku 2018 nowych przedsięwzięć drogowych, finansowanych z wykorzystaniem środków funduszu leśnego, polegających na budowie lub przebudowie dróg wewnętrznych, będących drogami leśnymi oraz budowie, przebudowie lub istotnym remontowaniu drogowej infrastruktury technicznej w ramach wspomagania przez Lasy Państwowe administracji publicznej (OB.770.2.2018)	24
Decyzja nr 106 Dyrektora Generalnego Lasów Państwowych z dnia 18 czerwca 2018 r. w sprawie przeznaczenia środków związanych z funduszem leśnym na koszty udrażniania dróg publicznych w zakresie wspomagania administracji publicznej, w związku z wystąpieniem stanu siły wyższej o zasięgu ponadlokalnym (OB.0302.28.2018)	25
Decyzja nr 107 Dyrektora Generalnego Lasów Państwowych z dnia 18 czerwca 2018 r. zmieniająca Decyzję nr 15 Dyrektora Generalnego Lasów Państwowych z dnia 18 stycznia 2018 r. w sprawie przystąpienia do organizacji wspólnego przedsięwzięcia jednostek organizacyjnych Lasów Państwowych pn. „Ochrona rybołowa, <i>Pandion haliaetus</i> , na obszarach SPA Natura 2000 w Polsce” (ZP.L.0210.5.2018)	26
SPRZEDAŻ NIERUCHOMOŚCI	
Nieruchomości przeznaczone do sprzedaży na podstawie art. 40a ustawy o lasach, zatwierdzone przez Dyrektora Generalnego Lasów Państwowych	
Regionalna Dyrekcja Lasów Państwowych Białystok	27
Regionalna Dyrekcja Lasów Państwowych Katowice	27
Regionalna Dyrekcja Lasów Państwowych Kraków	28
Regionalna Dyrekcja Lasów Państwowych Lublin	28
Regionalna Dyrekcja Lasów Państwowych Łódź	29
Regionalna Dyrekcja Lasów Państwowych Olsztyn	29
Regionalna Dyrekcja Lasów Państwowych Piła	30
Regionalna Dyrekcja Lasów Państwowych Poznań	31
Regionalna Dyrekcja Lasów Państwowych Szczecinek	32
Regionalna Dyrekcja Lasów Państwowych Wrocław	33
NIERUCHOMOŚCI ZBYWANE I NABYWANE przez Skarb Państwa – Lasy Państwowe	
Regionalna Dyrekcja Lasów Państwowych Katowice, Nadleśnictwo Andrychów	35
Regionalna Dyrekcja Lasów Państwowych Katowice, Nadleśnictwo Bielsko	36
Regionalna Dyrekcja Lasów Państwowych Kraków, Nadleśnictwo Stary Sącz	36
Regionalna Dyrekcja Lasów Państwowych Krosno, Nadleśnictwo Głogów	37
Regionalna Dyrekcja Lasów Państwowych Krosno, Nadleśnictwo Tuszymia	38
Regionalna Dyrekcja Lasów Państwowych Olsztyn, Nadleśnictwo Przasnysz	38
Regionalna Dyrekcja Lasów Państwowych Toruń, Nadleśnictwo Jamy	39
Ogłoszenia	40

AKTY OGÓLNEGO ZARZĄDU DYREKTORA GENERALNEGO LASÓW PAŃSTWOWYCH

ZARZĄDZENIA DYREKTORA GENERALNEGO LASÓW PAŃSTWOWYCH (od 1 maja 2018 r. do 13 czerwca 2018 r.)

- Zarządzenie nr 33 z dnia 24 maja 2018 r. w sprawie wprowadzenia do stosowania „Wytucznych do realizacji projektu rozwojowego pn. »Termomodernizacja budynków PGL LP (łącznie z zastosowaniem OZE w budynkach)«” (OB.011.5.2018)
- Zarządzenie nr 34 z dnia 30 maja 2018 r. w sprawie zmiany Zarządzenia nr 13 Dyrektora Generalnego Lasów Państwowych z dnia 14 lutego 2018 r. w sprawie Regulaminu organizacyjnego Dyrekcji Generalnej Lasów Państwowych (OR.012.2.2018)
- Zarządzenie nr 35 z dnia 4 czerwca 2018 r. w sprawie powołania zespołu roboczego ds. stworzenia treści zarządzenia w sprawie wytycznych prowadzenia edukacji leśnej społeczeństwa w Lasach Państwowych (OE.7161.17.2018)
- Zarządzenie nr 36 z dnia 7 czerwca 2018 r. w sprawie zmiany Zarządzenia nr 55 Dyrektora Generalnego Lasów Państwowych z dnia 24 lipca 2012 r. w sprawie funkcjonowania Leśnego Banku Genów Kostrzyca (OR.013.3.2018)
- Zarządzenie nr 37 z dnia 11 czerwca 2018 r. zmieniające Zarządzenie nr 3 Dyrektora Generalnego Lasów Państwowych z dnia 17 stycznia 2018 r. w sprawie finansowania ze środków związanych z funduszem leśnym niektórych działań w parkach narodowych (ZP.0210.2.4.2018)
- Zarządzenie nr 38 z dnia 13 czerwca 2018 r. w sprawie utworzenia i funkcjonowania stałych dyżurów w Państwowym Gospodarstwie Leśnym Lasy Państwowe (GN.2601.2.2018)

DECYZJE DYREKTORA GENERALNEGO LASÓW PAŃSTWOWYCH (od 15 maja 2018 r. do 18 czerwca 2018 r.)

- Decyzja nr 90 z dnia 22 maja 2018 r. w sprawie wyrażenia zgody na organizację wielofunkcyjnej ogólnopolskiej imprezy pracowniczej pod nazwą własną „XIX Mistrzostwa Polski Leśników w Biegu na Orientację” organizowanej przez Nadleśnictwo Bytów (GK.166.8.2018)
- Decyzja nr 91 z dnia 22 maja 2018 r. w sprawie przeprowadzenia przez Inspekcję Lasów Państwowych, z udziałem eksperta z Wydziału Urządzania Lasu Dyrekcji Generalnej Lasów Państwowych, kontroli doraźnej dotyczącej skargi mieszkańców kolonii Latosówka na działania Nadleśnictwa Złoty Potok oraz RDLP w Katowicach (GI.0210.8.2018)
- Decyzja nr 92 z dnia 22 maja 2018 r. w sprawie powołania doraźnego zespołu doradczego ds. określenia poziomu wdrożenia i funkcjonowania rozwiązań IT (informatycznych) w PGL LP oraz ustalenia kierunków działań w obszarze IT dla PGL LP na lata 2018–2030 (GI.0210.7.2018)
- Decyzja nr 93 z dnia 24 maja 2018 r. w sprawie zlecenia Szkole Głównej Gospodarstwa Wiejskiego w Warszawie realizacji usługi badawczej pn.: „Badanie wybranych grup owadów na stałych powierzchniach prognostycznych oraz ocena i prognoza stanu zagrożenia lasu” (OR.5001.4.1.2018)
- Decyzja nr 94 z dnia 28 maja 2018 r. w sprawie wprowadzenia elektronicznego zarządzania dokumentacją w biurze Regionalnej Dyrekcji Lasów Państwowych w Szczecinie (OR.0180.2.2018)
- Decyzja nr 95 z dnia 30 maja 2018 r. w sprawie przeprowadzenia przez Inspekcję Lasów Państwowych kontroli doraźnej z zakresu działalności Nadleśnictwa Połczyn, wskazanego w skardze (GI.0210.9.2018)
- Decyzja nr 96 z dnia 4 czerwca 2018 r. w sprawie przyznania nagród i wyróżnień w poszczególnych kategoriach Nagrody Loreta (GD.M.0611.1.2018)
- Decyzja nr 97 z dnia 6 czerwca 2018 r. w sprawie przeprowadzenia przez Inspekcję Lasów Państwowych kontroli doraźnej dotyczącej skargi (...) na działania Nadleśnictwa Jamy, RDLP w Toruniu, w zakresie polityki mieszkaniowej (GI.0210.10.2018)
- Decyzja nr 98 z dnia 6 czerwca 2018 r. w sprawie zmiany Decyzji nr 68 Dyrektora Generalnego Lasów Państwowych z dnia 4 kwietnia 2018 r. w sprawie zmiany podziału surowca drzewnego na grupy handlowo-gatunkowe oraz przeliczników dla sortymentów drewna w ramach grupy handlowo-gatunkowej (ZM.800.18.2018)
- Decyzja nr 99 z dnia 7 czerwca 2018 r. w sprawie kontynuacji programu rozwojowego jako wspólnego przedsięwzięcia jednostek organizacyjnych Lasów Państwowych – „Rozwój potencjału wykonawczego i technicznego jednostek organizacyjnych Lasów Państwowych oraz jego standaryzacja” (OR.011.1.2018)

- Decyzja nr 100 z dnia 8 czerwca 2018 r. w sprawie zmiany Decyzji nr 18 Dyrektora Generalnego Lasów Państwowych z dnia 23 stycznia 2018 r. w sprawie powołania „Komitetu Sterującego na potrzeby realizacji projektu pt. »Ochrona rybołowa, *Pandion haliaetus*, na wybranych obszarach SPA Natura 2000 w Polsce«” będącego wspólnym przedsięwzięciem jednostek organizacyjnych LP (ZP.L.0210.4.2018)
- Decyzja nr 101 z dnia 11 czerwca 2018 r. zmieniająca Decyzję nr 16 Dyrektora Generalnego Lasów Państwowych z dnia 18 stycznia 2018 r. w sprawie wykazu działań możliwych do sfinansowania (współfinansowania) w parkach narodowych w 2018 roku z wykorzystaniem środków związanych z funduszem leśnym (ZP.0210.2.5.2018)
- Decyzja nr 102 z dnia 11 czerwca 2018 r. w sprawie prowadzenia okresowej powszechnej inwentaryzacji gatunków roślin, zwierząt i innych organizmów oraz parametryzacji wybranych cech biotopów na terenie Puszczy Białowieskiej (ZP.I.720.1.11.2018)
- Decyzja nr 103 z dnia 14 czerwca 2018 r. w sprawie wyrażenia zgody na organizację wielofunkcyjnej ogólnopolskiej imprezy pracowniczej pod nazwą własną „XI Mistrzostwa Polski Leśników w Piłce Siatkowej” organizowanej przez Regionalną Dyрекcję Lasów Państwowych w Szczecinku (GK.166.10.2018)
- Decyzja nr 104 z dnia 15 czerwca 2018 r. w sprawie określenia orientacyjnego jednostkowego kosztu netto na 1 ha prac dotyczących sporządzenia uproszczonego planu urządzenia lasu przewidzianego do dofinansowania ze środków funduszu leśnego w 2019 roku (ZU.6007.6.2018)
- Decyzja nr 105 z dnia 18 czerwca 2018 r. w sprawie zmiany Decyzji nr 328 Dyrektora Generalnego Lasów Państwowych z dnia 28 grudnia 2017 r. w sprawie kontynuowania finansowania w roku 2018 realizacji przedsięwzięć drogowych, zmiany Decyzji nr 73 Dyrektora Generalnego Lasów Państwowych z dnia 6 kwietnia 2018 r. w sprawie kontynuowania finansowania w roku 2018 realizacji przedsięwzięć drogowych, zmiany Decyzji nr 74 Dyrektora Generalnego Lasów Państwowych z dnia 6 kwietnia 2018 r. w sprawie przyjęcia do realizacji w roku 2018 nowych przedsięwzięć drogowych, finansowanych z wykorzystaniem środków funduszu leśnego, polegających na budowie lub przebudowie dróg wewnętrznych, będących drogami leśnymi oraz budowie, przebudowie lub istotnym remoncie drogowej infrastruktury technicznej w ramach wspomagania przez Lasy Państwowe administracji publicznej (OB.770.2.2018)
- Decyzja nr 106 z dnia 18 czerwca 2018 r. w sprawie przeznaczenia środków związanych z funduszem leśnym na koszty udrażniania dróg publicznych w zakresie wspomagania administracji publicznej, w związku z wystąpieniem stanu siły wyższej o zasięgu ponadlokalnym (OB.0302.28.2018)
- Decyzja nr 107 z dnia 18 czerwca 2018 r. zmieniająca Decyzję nr 15 Dyrektora Generalnego Lasów Państwowych z dnia 18 stycznia 2018 r. w sprawie przystąpienia do organizacji wspólnego przedsięwzięcia jednostek organizacyjnych Lasów Państwowych pn. „Ochrona rybołowa, *Pandion haliaetus*, na obszarach SPA Natura 2000 w Polsce” (ZP.L.0210.5.2018)

UWAGA: zarządzenia i decyzje Dyrektora Generalnego Lasów Państwowych wraz z załącznikami publikowane są na stronie internetowej Biuletynu Informacji Publicznej PGL LP: <http://bip.lasy.gov.pl>

**ZARZĄDZENIE NR 33
DYREKTORA GENERALNEGO LASÓW PAŃSTWOWYCH**

z dnia 24 maja 2018 r.

**w sprawie wprowadzenia do stosowania
„Wytycznych do realizacji projektu rozwojowego
pn. »Termomodernizacja budynków PGL LP
(łącznie z zastosowaniem OZE w budynkach)«”**

OB.011.5.2018

Na podstawie art. 33 ust. 1 ustawy o lasach¹ oraz w związku z § 6 Statutu Państwowego Gospodarstwa Leśnego Lasy Państwowe², w wykonaniu zadań wynikających z obowiązków Dyrektora Generalnego Lasów Państwowych, określonych w art. 33 ust. 3 pkt 3³ ustawy o lasach, postanawia się, co następuje:

§ 1

Wprowadzam do stosowania w jednostkach organizacyjnych Lasów Państwowych „Wytyczne do realizacji projektu rozwojowego pn. »Termomodernizacja budynków PGL LP (łącznie z zastosowaniem OZE w budynkach)«” stanowiące załącznik nr 1 do niniejszego zarządzenia.

§ 2

Wytyczne należy stosować przy realizacji zadań zakwalifikowanych do niniejszego projektu oraz w procesie naboru wniosków o przyznanie środków związanych z funduszem leśnym na realizację inwestycji w ramach niniejszego projektu Lasów Państwowych.

§ 3

Zarządzenie wchodzi w życie z dniem podpisania.

**DYREKTOR GENERALNY
LASÓW PAŃSTWOWYCH
dr inż. Andrzej Konieczny**

¹ Art. 33. ust. 1 ustawy z dnia 28 września 1991 r. o lasach (tj. Dz. U. 2017.788 z późn. zm.) stanowi, że „Lasami Państwowymi kieruje Dyrektor Generalny przy pomocy dyrektorów regionalnych dyrekcji Lasów Państwowych”.

² Statut Państwowego Gospodarstwa Leśnego Lasy Państwowe został nadany zarządzeniem nr 50 Ministra Ochrony Środowiska, Zasobów Naturalnych i Leśnictwa z dnia 18 maja 1994 r.; w § 6 Statutu Lasów Państwowych stanowi, że w wykonaniu zadań określonych przez ustawę (o lasach) oraz przez przepisy wykonawcze do ustawy, a także innych przepisów prawnych, Dyrektor Generalny wydaje zarządzenia i decyzje obowiązujące w Lasach Państwowych.

³ Przepis art. 33 ust. 3 pkt 1a ustawy o lasach stanowi, że Dyrektor Generalny Lasów Państwowych inicjuje, organizuje oraz koordynuje przedsięwzięcia na rzecz ochrony lasów, racjonalnej gospodarki leśnej i rozwoju leśnictwa.

**Załącznik nr 1 do Zarządzenia nr 33
Dyrektora Generalnego Lasów Państwowych
z dnia 24 maja 2018 r.**

**WYTYCZNE DO REALIZACJI
PROJEKTU ROZWOJOWEGO
„Termomodernizacja budynków PGL LP
(łącznie z zastosowaniem OZE w budynkach)“**

Projekt „Termomodernizacja budynków PGL LP (łącznie z zastosowaniem OZE w budynkach)”, realizowany jako przedsięwzięcie rozwojowe Lasów Państwowych, jest finansowany ze środków związanych z funduszem leśnym przy współudziale środków własnych jednostek Lasów Państwowych.

1. Realizacja zadań projektowych i ich monitoring

Za przygotowanie inwestycji i bezpośrednią realizację oraz rozliczenie odpowiadają jednostki organizacyjne LP zakwalifikowane do projektu.

Jednostki LP, realizujące projekt, ponoszą pełną odpowiedzialność za jakość i prawidłowość realizacji inwestycji zgodnie z obowiązującym prawem, w szczególności za stosowanie Prawa zamówień publicznych. Jednostki LP muszą dokonywać sumowania tożsamyh zamówień publicznych tylko w ramach rocznych planów zamówień publicznych jednostki.

Planując docieplanie budynku, należy z odpowiednim wyprzedzeniem rozważyć wszelkie aspekty prawne, zarówno wynikające z prawa budowlanego, jak i prawnej ochrony przyrody. Postępowanie zgodne z prawem jest obowiązkiem inwestora (właściciela,

zarządcy) oraz wykonawców. Z powyższych względów prace termomodernizacyjne należy wykonywać z uwzględnieniem ochrony ptaków i nietoperzy oraz ich siedlisk, biorąc pod uwagę zapisy ustawy z dnia 21 sierpnia 1997 r. o ochronie zwierząt (Dz. U. 1997 Nr 11 poz. 724 z późn. zm.) oraz ustawy z dnia 13 kwietnia 2007 r. o zapobieganiu szkodom w środowisku i ich naprawie (Dz. U. Nr 75 poz. 493 z późn. zm.).

1.1. MONITORING W TRAKCIE REALIZACJI ZADANIA

Jednostki organizacyjne LP uczestniczące w projekcie zobowiązane są do przekazywania informacji o:

- a) opóźnieniach w harmonogramie realizacji zadania stanowiących zagrożenie dla terminowej realizacji inwestycji wraz z podaniem przyczyn,
- b) innych nieprzewidzianych istotnych zmianach mających wpływ na realizację zadania, w szczególności na planowane nakłady i efekty energetyczne.

Powyższe informacje powinny być kierowane do koordynatora regionalnego w RDLP lub bezpośrednio do Wydziału Infrastruktury DGGLP w przypadku jednostek niepodlegających RDLP. Koordyna-

tor regionalny w RDLP powinien przekazać zbiorczą informację do Wydziału Infrastruktury DGLP w postaci tabeli monitoringowej do 5 dnia miesiąca po zakończeniu danego kwartału roku. Wzór tabeli monitoringowej zostanie przekazany koordynatorom regionalnym odrębną korespondencją.

Monitoring ma na celu badanie postępu realizacji zadań oraz zidentyfikowanie ewentualnych oszczędności w projekcie. W przypadku powstania oszczędności w ramach jednej z realizowanych inwestycji niewykorzystane środki finansowe wracają do puli projektu i mogą zostać zagospodarowane na inne inwestycje, również w innych jednostkach LP. Nie ma możliwości rozdysponowania oszczędności w ramach jednostki, która je wygenerowała, lub danej RDLP.

1.2. MONITORING PO ZAKOŃCZENIU REALIZACJI ZADANIA

Wszystkie jednostki LP uczestniczące w projekcie, po zakończeniu realizacji zadania inwestycyjnego, zobowiązane będą do przedłożenia raportu monitorującego efekty przedsięwzięcia. Raport będzie obejmował również jednostki, które zrealizowały zadania od początku funkcjonowania projektu rozwojowego.

Raport będzie sporządzany za pełen rok kalendarzowy następujący po roku, w którym zakończono realizację zadania (okres styczeń – grudzień) i przesyłany do końca lutego roku następującego po roku, w którym przeprowadzono inwestycję. Przez termin zakończenia realizacji zadania należy rozumieć dzień podpisania protokołu odbioru końcowego robót, przy czym jeżeli realizacja projektu wymaga uzyskania pozwolenia na użytkowanie, będzie to data jego wydania. Forma raportu zostanie przekazana jednostkom LP odrębnym pismem.

1.3. ROZLICZENIA ZADAŃ INWESTYCYJNYCH

- a) Rozliczenie zadania inwestycyjnego (końcowe lub częściowe), realizowanego w danym roku kalendarzowym w ramach projektu, powinno nastąpić zgodnie z obowiązującymi zasadami rozliczeń środków związanych z funduszem leśnym.
 - b) Jednostki organizacyjne LP realizujące inwestycje celem uzyskania środków związanych z funduszem leśnym zobowiązane są przedstawić następujące dokumenty:
 - sprawozdanie z realizacji zadania (zgodnie ze wzorem załączonym do niniejszych wytycznych);
 - oryginał noty obciążeniowej wystawionej na DGLP;
 - kopię faktury VAT/innego równoważnego dokumentu księgowego, potwierdzoną za zgodność z oryginałem:
 - na odwrocie faktury VAT/innego równoważnego dokumentu księgowego wymagany jest dodatkowy zapis:
Zadanie finansowane z funduszu leśnego zrealizowane w ramach projektu rozwojowego LP „Termomodernizacja budynków PGL LP (łącznie z zastosowaniem OZE w budynkach)”;
 - w przypadku braku prawa do odliczenia podatku VAT od zakupów i usług, które podlegają rozrachunkom z funduszem leśnym, jednostka organizacyjna LP, po złożeniu przez kierownika jednostki stosownego oświadczenia, ma prawo przedstawić koszty bądź nakłady na budowę środków trwałych w kwocie brutto wynikającej z faktury VAT (zgodnie ze wzorem załączonym do niniejszych wytycznych);
 - zbiorcze zestawienie dowodów księgowych do noty księgowej wystawionej na DGLP, zawierające m.in. następujące elementy: nazwę dowodu księgowego, jego datę, treść operacji księgowej, wartość, kwotę finansowania ze środków funduszu leśnego, źródło finansowania, ślad rewizyjny, podpisy osoby sporządzającej i kierownika jednostki, datę i miejsce sporządzenia, nazwę jednostki;
 - kopię potwierdzonego za zgodność z oryginałem protokołu odbioru robót (częściowego lub końcowego – w zależności od zaawansowania prac)
- oraz w wypadku zakończenia inwestycji:

- potwierdzoną za zgodność z oryginałem kopię dokumentu OT lub oświadczenie kierownika jednostki o wszczęciu postępowania o dopuszczenie obiektu do użytkowania;
- dla budynków biurowych nadleśnictw, zakładów krajowych i ośrodków LP oraz dla budynków o powierzchni o regulowanej temperaturze większej niż 250 m² (powierzchnia ogrzewana lub chłodzona):
 - a) audyt energetyczny budynku powykonawczy (*ex post*),
 - b) świadectwo charakterystyki energetycznej,
 - c) tabelę efektów energetycznych i ekologicznych analogiczną jak składana przy wniosku o przyznanie środków na realizację zadania inwestycyjnego,
- a dla wyżej niewymienionych budynków i tych o powierzchni o regulowanej temperaturze mniejszej niż 250 m² – tylko dokumenty wymienione w pkt b i c.

Uzyskane efekty, wykazane w audycie energetycznym/ świadectwie charakterystyki energetycznej budynku, podlegają weryfikacji i warunkują uzyskanie ostatecznego rozliczenia ze środków związanych z funduszem leśnym.

Dokumenty wymienione w ppkt b przekazywane są przez jednostki organizacyjne LP do właściwej RDLP. Jednostki niepodlegające RDLP przekazują te dokumenty bezpośrednio do Dyrekcji Generalnej LP.

- d) Regionalna Dyrekcja LP przekazuje następujące dokumenty:
 - zbiorczą notę księgową (podpisaną przez osoby upoważnione),
 - sprawdzone pod względem merytorycznym, formalnym, rachunkowym dowody księgowe, o których mowa w pkt 1.3. ppkt b,
 - zbiorcze zestawienie do noty obciążeniowej zawierające następujące elementy: nazwę jednostki, nr noty księgowej jednostki, datę wystawienia, wartość, sporządził – data, datę i podpisy osób – sprawdzono pod względem merytorycznym, formalnym, rachunkowym, źródło finansowania, podpisy głównego księgowego i dyrektora RDLP, datę i miejsce sporządzenia dokumentu, imię i nazwisko sporządzającego.
- e) W wypadku konieczności uzupełnienia dokumentów lub złożenia wyjaśnień, za pośrednictwem RDLP lub bezpośrednio w wypadku jednostek niepodlegających RDLP, występuje się w tym celu do danej jednostki LP (w formie pisma bądź za pośrednictwem poczty elektronicznej).
- f) W wypadku stwierdzenia nieprawidłowej realizacji inwestycji jednostka LP może nie otrzymać całości bądź części przyznanych środków związanych z funduszem leśnym. Decyzję indywidualną każdorazowo podejmuje Dyrektor Generalny Lasów Państwowych.

1.4. WIZYTY MONITORUJĄCE ZADANIA INWESTYCYJNE

Dla ustalenia prawidłowego toku realizacji zadania inwestycyjnego w trakcie jego realizacji lub po jego zakończeniu może odbyć się wizyta monitorująca zadanie inwestycyjne w miejscu jego realizacji.

W wizycie monitorującej zadanie inwestycyjne biorą udział pracownicy Wydziału Infrastruktury DGLP.

Z przeprowadzonej wizyty monitorującej sporządzane jest sprawozdanie (tylko dla Dyrekcji Generalnej Lasów Państwowych). W wypadku stwierdzenia nieprawidłowości w realizacji zadania lub innych istotnych zastrzeżeń sprawozdanie będzie przekazywane do innych odpowiednich wydziałów DGLP.

2. Wybór zadań inwestycyjnych planowanych do realizacji w ramach projektu

Jednostki organizacyjne LP chcące uczestniczyć w projekcie powinny na rok przed planowanym rozpoczęciem inwestycji zwrócić się z pisemnym wnioskiem o przyznanie środków związanych z funduszem leśnym na realizację inwestycji w ramach projektu.

Do projektu „Termomodernizacja budynków PGL LP (...)” można zgłaszać zadania inwestycyjne polegające na modernizacji ener-

tycznej budynków posiadających status obiektu niezbędnego do prowadzenia gospodarki leśnej, będących w zarządzie nadleśnictw oraz zakładów o zasięgu krajowym i regionalnym.

2.1. ZAKRES DZIAŁAŃ I AUDYT ENERGETYCZNY

Załącznikiem niezbędnym do wniosku jest audyt energetyczny obiektu planowanego do termomodernizacji. Audyt energetyczny nie może być starszy niż sprzed 2 lat (np. dla zadań planowanych do realizacji w 2019 r. powinien być wykonany nie wcześniej niż przed dniem 1 stycznia 2017 r.).

Audyt powinien być sporządzony zgodnie z aktualnie obowiązującym prawem. Każdorazowo do audytu powinna zostać przygotowana dodatkowa tabela efektów energetycznych i ekologicznych, podpisana przez audytora energetycznego, która stanowić powinna załącznik do wniosku.

W ramach projektu możliwe do realizacji są następujące działania:

- ocieplenie obiektów oraz podniesienie szczelności powietrznej budynków;
- wymiana stolarki okiennej i drzwiowej na energooszczędną;
- modernizacja/wymiana systemów grzewczych i ciepłej wody użytkowej;
- modernizacja/wymiana źródeł ciepła oraz systemu dystrybucji energii cieplnej w obiektach;
- modernizacja/wymiana systemów wentylacji i klimatyzacji;
- zastosowanie rekuperacji z odzyskiem ciepła;
- zastosowanie instalacji do produkcji ciepła oraz energii elektrycznej wykorzystujących odnawialne źródła energii (w zakresie zgodnym ze wskazaniami audytu);
- zastosowanie energooszczędnych źródeł światła lub opraw oświetleniowych, systemów automatycznego sterowania wydajnością i parametrami oświetlenia, optymalizację czasu załączania oświetlenia oraz wprowadzenie sekcji oświetleniowych w zależności od przeznaczenia oświetlanych stref i pomieszczeń (jedynie w budynkach biurowych);
- wprowadzenie systemów kontroli wykorzystania oraz zarządzania energią w budynkach.

W wypadku ulepszeń polegających na poprawie izolacyjności cieplnej przegród (docieplenie przegród, wymiana stolarki okiennej i drzwiowej) powinny być spełnione minimalne wymagania dotyczące oszczędności energii i izolacyjności cieplnej, określone w przepisach techniczno-budowlanych, obowiązujące od roku 2021¹.

Przy planowaniu zadań inwestycyjnych należy stosować Zarządzenie nr 9 Dyrektora Generalnego Lasów Państwowych z dnia 15 marca 2017 r. w sprawie realizacji przez jednostki organizacyjne LP budynków mieszkalnych i biurowych z wykorzystaniem drewna i materiałów drewnopochodnych. Obowiązują również wytyczne zawarte „Informatorze w sprawie realizacji inwestycji i remontów budowlanych w PGL LP”, wprowadzonym Zarządzeniem nr 93 z dnia 17 grudnia 2012 r. Dyrektora Generalnego Lasów Państwowych, przy czym należy mieć na uwadze obowiązek stosowania powszechnie obowiązującego prawa.

W wypadku budynków mieszkalnych wskazane jest dokładne przeanalizowanie zasadności modernizacji tych budynków, w szczególności w odniesieniu do planowania wysokich nakładów inwestycyjnych i montażu nowych instalacji na cele centralnego ogrzewania, ciepłej wody użytkowej oraz energii elektrycznej (odnawialne źródła energii – kolektory słoneczne, ogniwa fotowoltaiczne, pompy ciepła), których koszty eksploatacji pokrywają głównie użytkownicy obiektu.

Dla zadań mających na celu realizację przedsięwzięcia termomodernizacyjnego w rozumieniu ustawy z dnia 21 listopada 2008 r. o wspieraniu termomodernizacji i remontów (Dz. U. 2017 poz. 130) należy stosować metody obliczeń określone w rozporządzeniu

wydanym na podstawie art. 18 ust. 1 ww. ustawy, z uwzględnieniem różnic w sposobie użytkowania tych budynków i ich właściwościach – tj. Rozporządzenie Ministra Infrastruktury z dnia 17 marca 2009 r. (Dz. U. 2009 Nr. 43 poz. 346 z późn. zm.) w sprawie szczegółowego zakresu i form audytu energetycznego oraz części audytu remontowego, wzorów kart audytów, a także algorytmu oceny opłacalności przedsięwzięcia termomodernizacyjnego.

W celu modernizacji lub wymiany oświetlenia należy metody obliczeń określone w rozporządzeniu wydanym na podstawie art. 15 ustawy z dnia 29 sierpnia 2014 r. o charakterystyce energetycznej budynków (Dz. U. z 2017 r. poz. 1498) oraz uwzględnić się specyficzne wymagania w zakresie pomiarów, parametrów i jakości oświetlenia określone w przepisach odrębnych i w Polskich Normach. Wyniki obliczeń powinny stanowić załącznik do audytu energetycznego.

Urządzenia do ogrzewania powinny charakteryzować się co najmniej minimalnym poziomem efektywności energetycznej i normami emisji zanieczyszczeń, które zostały określone w środkach wykonawczych do dyrektywy 2009/125/WE z dnia 21 października 2009 r. ustanawiającej ogólne zasady ustalania wymogów dotyczących ekoprojektu dla produktów związanych z energią. W wypadku zaistnienia konieczności zastosowania kotłów na paliwa stałe zaleca się umieszczenie w audycie wymogu, aby kotły takie spełniały wymagania dotyczące ekoprojektu dla miejscowych ogrzewaczy pomieszczeń i kotłów na paliwa stałe. Stosowane w termomodernizacji urządzenia powinny spełnić wymagania, jakie od końca 2020 r. będą obowiązywały, i wymagania te powinny zostać opisane w audycie energetycznym jako wytyczna dla projektanta.

Zastosowanie i dobór wielkości instalacji OZE, jak również urządzeń mikrokogeneracji i mikrotrigeneracji muszą być na etapie wykonywania audytu energetycznego określone na podstawie analizy bilansu energetycznego i zapewniać możliwość efektywnego wykorzystania całości energii wytwarzanej z tej instalacji w budynku. Można rozważać oddawanie do sieci energetycznej nadwyżek wyprodukowanej energii, ale jedynie po wykazaniu ekonomicznej opłacalności takiego działania.

W trakcie termomodernizacji zaleca się wykonać tzw. próbę szczelności powietrznej budynku – należy ją przeprowadzić po wykonaniu wszystkich powłok szczelnych i przechodzących przez nie instalacji przy użyciu drzwi nawiewnych (Blower Door).

2.2. FINANSOWANIE ZADAŃ

Zadania inwestycyjne w ramach projektu finansowane są ze środków związanych z funduszem leśnym przy współudziale środków własnych jednostek Lasów Państwowych.

Finansowaniu ze środków związanych z funduszem leśnym podlegać mogą wyłącznie koszty związane z modernizacją energetyczną budynku, materiały oraz koszty robocizny, które zostały wskazane w audycie energetycznym.

Pozostałe koszty powinny stanowić wkład własny jednostki LP, są to m.in.:

- koszty prac dodatkowych niezwiązane z modernizacją energetyczną budynków (tj. rozbudowy, przebudowy, adaptacje, wyposażenie, zagospodarowanie terenu itp.);
- koszty opracowania kosztorysów, projektów i dokumentacji;
- koszty uzyskania decyzji administracyjnych oraz ewentualnych ekspertyz;
- koszty nadzoru budowlanego/inwestorskiego;
- koszty innych prac nieokreślonych w audycie energetycznym.

Jednostki organizacyjne LP, którym przy realizacji inwestycji nie przysługuje prawo do odliczenia podatku VAT, mogą otrzymać środki finansowe w kwocie brutto, pozostałym jednostkom przysługuje finansowanie w kwocie netto.

¹ Rozporządzenie Ministra Infrastruktury z dnia 12 kwietnia 2002 r. w sprawie warunków technicznych, jakim powinny odpowiadać budynki i ich usytuowanie (Dz. U. z 2002 r. Nr 75 z późn. zm.).

Pula środków na dany rok, przeznaczona na realizację zadań termomodernizacyjnych, zostanie ustalona w trakcie prac nad przewidywanym planem finansowo-gospodarczego LP. Zostanie ona podzielona zgodnie z przeznaczeniem na realizację:

- a) zadań inwestycyjnych w ramach naboru wniosków na dany rok kalendarzowy w podziale na:
 - budynki biurowe, zakładów krajowych, ośrodków LP i innych obiektów będących w zarządzie LP (80% puli środków na nowe inwestycje),
 - budynki mieszkalne (20% puli środków na nowe inwestycje);
- b) zadań inwestycyjnych kontynuowanych, dla których w poprzednich latach przyznano środki na realizację zadań termomodernizacyjnych zgodnie z przedłożonymi przez jednostki wnioskami.

2.3. ZASADY SKŁADANIA WNISKÓW I WYBORU ZADAŃ DO PROJEKTU

Za wniosek kompletny uważa się wniosek wypełniony na obowiązującym wzorze wraz ze wszystkimi wymaganymi załączni-

kami (zgodnie ze wzorem załączonym do niniejszych wytycznych), pozytywnie zaopiniowany przez Regionalną Dyrekcję Lasów Państwowych², przesłany do Dyrekcji Generalnej Lasów Państwowych w terminie ogłoszonego naboru. Termin naboru będzie przekazany jednostkom LP odrębnym pismem.

Wniosek powinien zostać wypełniony dla każdego z budynków z osobna. Wyjątkiem mogą być zadania inwestycyjne nierozdzielnie obejmujące kompleks budynków.

Wnioski na kontynuację zadań inwestycyjnych z roku poprzedniego powinny być składane ponownie w przypadku konieczności zmiany zakresu rzeczowego zadania bądź zmiany wnioskowanej kwoty środków funduszu leśnego. W takiej sytuacji należy dołączyć stosowne uzasadnienie.

2.3.1. Kryteria wyboru zadań do projektu

Wybór inwestycji do projektu na rok kolejny odbywa się w systemie oceny punktowej na podstawie poniższych kryteriów wyboru:

a) Kryteria dostępu

Lp.	Nazwa kryterium	Opis kryterium
1.	Posiadanie dokumentacji definiującej zakres modernizacji energetycznej budynku	Warunkiem spełnienia kryterium jest przedstawienie audytu energetycznego budynku, w którym zdefiniowany będzie najbardziej optymalny zakres modernizacji energetycznej budynku pod względem ekonomiczno-technicznym
2.	Ujęcie zadania inwestycyjnego w średniookresowych planach nakładów jednostki	Warunkiem spełnienia kryterium jest ujęcie przez jednostkę LP inwestycji w średniookresowych planach nakładów jednostki zgodnie z Zarządzeniem nr 11 z dnia 5 kwietnia 2011 r.
3.	Zwiększenie efektywności energetycznej o minimum 25% w stosunku do stanu istniejącego	Warunek jest spełniony, gdy jest wykazane, że realizacja inwestycji przyczyni się do zwiększenia efektywności energetycznej termomodernizowanego budynku o minimum 25%. Powyższa wartość będzie weryfikowana na podstawie przedłożonego audytu energetycznego budynku i wyliczeń dotyczących energii końcowej

b) Kryteria punktowe

Lp.	Nazwa kryterium	Opis kryterium i zasady oceny	Maks. liczba punktów
1	2	3	4
1.	Gotowość do realizacji projektu	3 pkt – posiadanie wymaganej dokumentacji technicznej i projektowej oraz przedstawienie deklaracji jednostki LP o dysponowaniu w momencie rozpoczęcia realizacji inwestycji kompletem wymaganych prawem decyzji, uzgodnień i pozwoleń administracyjnych niezbędnych do jej realizacji. Ocena kryterium na podstawie oświadczenia jednostki LP	3
2.	Stopień zwiększenia efektywności energetycznej inwestycji	1 pkt – wzrost efektywności energetycznej w przedziale powyżej 25% do 40% (włącznie) w stosunku do stanu wyjściowego (dla obiektów objętych ochroną konserwatorską: powyżej 25% do 30% włącznie) 3 pkt – wzrost efektywności energetycznej w przedziale powyżej 40% do 60% (włącznie) w stosunku do stanu wyjściowego (dla obiektów objętych ochroną konserwatorską: powyżej 30% do 40% włącznie) 5 pkt – wzrost efektywności energetycznej powyżej 60% w stosunku do stanu wyjściowego (dla obiektów objętych ochroną konserwatorską: powyżej 40%). Ocena kryterium na podstawie przedłożonego audytu energetycznego budynku i danych z wniosku o przyznanie środków, na podstawie wyliczeń dotyczących energii końcowej	5
3.	Nakład środków związanych z funduszem leśnym na jednostkową oszczędność energii	Wartość planowanych nakładów środków związanych z funduszem leśnym na jednostkową oszczędność energii końcowej (GJ/rok). Za osiągnięcie wartości X (liczonej jako iloraz wysokości wnioskowanych środków związanych z funduszem leśnym [zł] na roczną oszczędność energii końcowej [GJ/rok]) w ramach poszczególnych przedziałów zostaną przyznane następujące punkty: 1 pkt – $X > 2000$ 2 pkt – $1500 < X \leq 2000$ 3 pkt – $1000 < X \leq 1500$ 4 pkt – $500 < X \leq 1000$ 5 pkt – $X \leq 500$. Ocena kryterium na podstawie danych przedstawionych we wniosku i audycie energetycznym	5

² Nie dotyczy jednostek niepodlegających RDLP

1	2	3	4
4.	Kompleksowość projektu	<p>Ocena na podstawie wskazanego w audycie energetycznym najbardziej optymalnego zakresu inwestycji pod względem ekonomiczno-technicznym w podziale na 3 typy działań:</p> <p>TYP 1 – Termomodernizacja energetyczna budynku, TYP 2 – Wymiana/modernizacja indywidualnych źródeł ciepła lub podłączenie budynku do sieci nośników ciepła, TYP 3 – Budowa instalacji OZE w modernizowanych energetycznie budynkach.</p> <p>1 pkt – realizacja jednego z typów działań 2 pkt – realizacja projektu polegającego na termomodernizacji wraz z wykorzystaniem OZE (1 typ + 3 typ) lub wymiana/modernizacja źródła ciepła wraz z wykorzystaniem OZE (2 typ + 3 typ), także wraz z systemem zarządzania energią lub wymianą oświetlenia na energooszczędne 3 pkt – realizacja łącznie trzech typów projektów lub wymiana/modernizacja źródła ciepła wraz z termomodernizacją (1 typ + 2 typ) 5 pkt – realizacja wszystkich 3 typów działań wraz z systemem zarządzania energią lub wymianą oświetlenia na energooszczędne.</p> <p>Ocena kryterium na podstawie przedłożonego audytu energetycznego budynku</p>	5
5.	Wkład środków własnych	<p>Dodatkowe punkty dla zadań, które mają największy wkład własnych środków:</p> <p>0 pkt – poniżej 15% 1 pkt – 15%–30% 2 pkt – 30%–50% 3 pkt – powyżej 50%.</p> <p>Ocena kryterium na podstawie danych przedstawionych we wniosku</p>	3
6.	Istotność inwestycji dla realizacji celów PGL LP	0–3 pkt – przyznawane przez Wydział Infrastruktury DGLP na podstawie oceny istotności inwestycji dla realizacji celów PGL LP	3

Maksymalna liczba punktów: 24.

Ocenię podlegać będą wyłącznie inwestycje, które spełnią obowiązujące kryteria dostępu. Inwestycje najwyżej ocenione zostaną zakwalifikowane do projektu, aż do wyczerpania dostępnej puli środków przeznaczonych na realizację projektu.

Dyrektor Generalny LP może wskazać, do zakwalifikowania do projektu, inwestycje mające szczególne znaczenie dla PGL LP. Inwestycje wskazane w ww. trybie nie podlegają ocenie punktowej.

2.3.2. Lista zadań zakwalifikowanych do projektu i lista rezerwowa

Lista zadań inwestycyjnych do projektu na rok kolejny zostanie ogłoszona na etapie przygotowywania przewidywanego planu finansowo-gospodarczego na rok kolejny.

Inwestycje spełniające kryteria wyboru zadań do projektu, dla których nie wystarczą środki finansowe w ramach rocznego

budżetu, zostaną wpisane na listę rezerwową i w wypadku ich zwolnienia, w ramach wygenerowanych oszczędności w projekcie, mogą zostać włączone do projektu w danym roku. Ujęcie zadania na liście rezerwowej nie gwarantuje przyznania środków finansowych w roku kolejnym. W wypadku chęci uczestniczenia w projekcie w roku kolejnym należy przedłożyć stosowny wniosek w terminie naboru.

Wzory dokumentów:

1. Wzór sprawozdania z realizacji zadania w projekcie „Termomodernizacja budynków PGL LP (...)”
2. Wzór oświadczenia ws. podatku VAT
3. Wzór wniosku o przyznanie środków funduszu leśnego wraz z załącznikami

(Wzorów dokumentów nie drukujemy – przyp. red.).

ZARZĄDZENIE NR 34 DYREKTORA GENERALNEGO LASÓW PAŃSTWOWYCH

z dnia 30 maja 2018 r.

w sprawie zmiany Zarządzenia nr 13 Dyrektora Generalnego Lasów Państwowych z dnia 14 lutego 2018 r. w sprawie Regulaminu organizacyjnego Dyrekcji Generalnej Lasów Państwowych

OR.012.2.2018

Na podstawie art. 33 ust. 1 ustawy z dnia 28 września 1991 r. o lasach (tj. Dz. U. z 2017 r. poz. 788) oraz w związku z § 6 i § 13 Statutu Państwowego Gospodarstwa Leśnego Lasy Państwowe, stanowiącego załącznik do Zarządzenia nr 50 Ministra Ochrony

Środowiska, Zasobów Naturalnych i Leśnictwa z dnia 18 maja 1994 r. w sprawie nadania Statutu Państwowemu Gospodarstwu Leśnemu Lasy Państwowe, zarządza się, co następuje:

§ 1

W strukturze organizacyjnej Dyrekcji Generalnej Lasów Państwowych tworzy się w ramach Biura Marketingu:

- Zespół Analiz Rynkowych.

§ 2

W załączniku do Zarządzenia nr 13 Dyrektora Generalnego Lasów Państwowych z dnia 14 lutego 2018 r. (Regulamin organizacyjny DGLP) wprowadza się następujące zmiany:

- 1) w § 3 ust. 5 pkt 2 lit a otrzymuje następujące brzmienie:

„a) Biuro Marketingu symbol ZM

w ramach Biura Marketingu funkcjonuje:

– Zespół Analiz Rynkowych ZM.R”;

- 2) § 49 otrzymuje następujące brzmienie:

„§ 49. 1. **Biuro Marketingu (ZM)** – zajmuje się sprawami związanymi z ustalaniem zasad sprzedaży drewna w LP, analizą rynków, bankiem informacji handlowej oraz cenami surowca drzewnego. Reprezentuje, w uzgodnionym zakresie, Dyrektora Generalnego w kontaktach z przedstawicielami przemysłu drzewnego w sprawach związanych ze sprzedażą drewna przez LP, uzgadnianiem propozycji rozwiązań dotyczących zasad sprzedaży drewna oraz innych kwestii związanych z handlem drewnem i jego produktami. Prowadzi zagadnienia dot. racjonalnego pozyskiwania surowca drzewnego oraz użytków ubocznych. Opracowuje i aktualizuje normy na surowiec drzewny, zasady jego pomiaru, ewidencji i oznakowania oraz obrotu surowcem drzewnym. Prowadzi zagadnienia związane z brakarstwem i szacunkami brakarskimi. Koordynuje funkcjonowanie oraz nadzoruje realizację zadań przez Zespół Analiz Rynkowych.

Do zadań Biura Marketingu należy w szczególności:

- 1) ustalanie zasad sprzedaży i marketingu drewna przez Lasy Państwowe;
- 2) kształtowanie polityki racjonalnego wykorzystania drewna oraz użytków ubocznych;
- 3) prowadzenie spraw związanych z zagadnieniami kształtowania cen i bieżącej polityki cenowej na drewno w Lasach Państwowych;
- 4) prowadzenie całokształtu spraw związanych z promocją drewna i jego wyrobów;
- 5) doskonalenie zasad sprzedaży i systemu ustalania cen na drewno w PGL LP;
- 6) koordynacja działania komórek właściwych ds. sprzedaży drewna w jednostkach organizacyjnych Lasów Państwowych;
- 7) współpraca z przedstawicielami przemysłu drzewnego w zakresie zasad sprzedaży drewna;
- 8) opracowywanie planu zagospodarowania nadwyżek surowca drzewnego w wypadku klęsk żywiołowych i innych przyczyn oraz podejmowanie działań interwencyjnych w celu likwidowania zatorów w sprzedaży drewna;
- 9) ustalanie kierunków rozwoju użytkowania głównego oraz ubocznego;
- 10) prowadzenie spraw związanych z klasyfikacją i sortymentacją surowca drzewnego oraz szacunkami brakarskimi;

- 11) koordynacja spraw związanych z funkcjonowaniem brakarzy regionalnych;
- 12) analizowanie działań w zakresie użytkowania lasu pod kątem zgodności z ustaleniami planów urządzenia lasu, ustalenie i nadzór nad realizacją rozmiaru użytkowania lasu w poszczególnych kategoriach cięć;
- 13) nadzór, koordynacja oraz prowadzenie całokształtu spraw związanych z odbiórką oraz ewidencją surowca drzewnego, w szczególności z zasadami jego pomiaru, obliczania miąższości, znakowania wraz ze sposobami oraz narzędziami do tego służącymi;
- 14) prowadzenie spraw związanych ze zrywką, podwozem oraz transportem surowców leśnych;
- 15) prowadzenie spraw dotyczących legalności obrotu drewnem (flegt).

2. **Zespół Analiz Rynkowych (ZM.R)** – funkcjonujący w ramach Biura Marketingu – realizuje zadania w następującym zakresie:

- 1) sporządza bieżące i miesięczne informacje oraz analizy dotyczące sprzedaży drewna;
- 2) monitoruje poszczególne branże przemysłu drzewnego i prowadzi badania rynkowe;
- 3) współdziała z Wydziałem Analiz Ekonomicznych i Planowania w zakresie ustalania planu finansowo-gospodarczego Lasów Państwowych oraz ustalania sposobów zapobiegania powstawania należności;
- 4) prowadzi działania w zakresie tworzenia banku informacji handlowej;
- 5) realizuje zadania dot. rozwoju programów SILP związanych ze sprzedażą drewna, w tym aplikacji internetowych;
- 6) współpracuje z Zakładem Informatyki Lasów Państwowych w przedmiocie aplikacji obsługujących sprzedaż drewna w LP;
- 7) koordynuje działania i nadzoruje działania w zakresie budowy, utrzymania i rozwoju elektronicznego systemu sprzedaży drewna w LP;
- 8) sporządza zestawienia i analizy dot. procedur internetowej sprzedaży drewna”.

§ 3

Wprowadzone zmiany w strukturze organizacyjnej biura Dyrekcji Generalnej Lasów Państwowych przedstawia schemat organizacyjny, stanowiący załącznik do zarządzenia.

§ 4

Zarządzenie wchodzi w życie z dniem podpisania, z mocą obowiązującą od 1 czerwca 2018 roku.

**DYREKTOR GENERALNY
LASÓW PAŃSTWOWYCH
dr inż. Andrzej Konieczny**

SCHEMAT ORGANIZACYJNY
 Dyrekcji Generalnej Lasów Państwowych

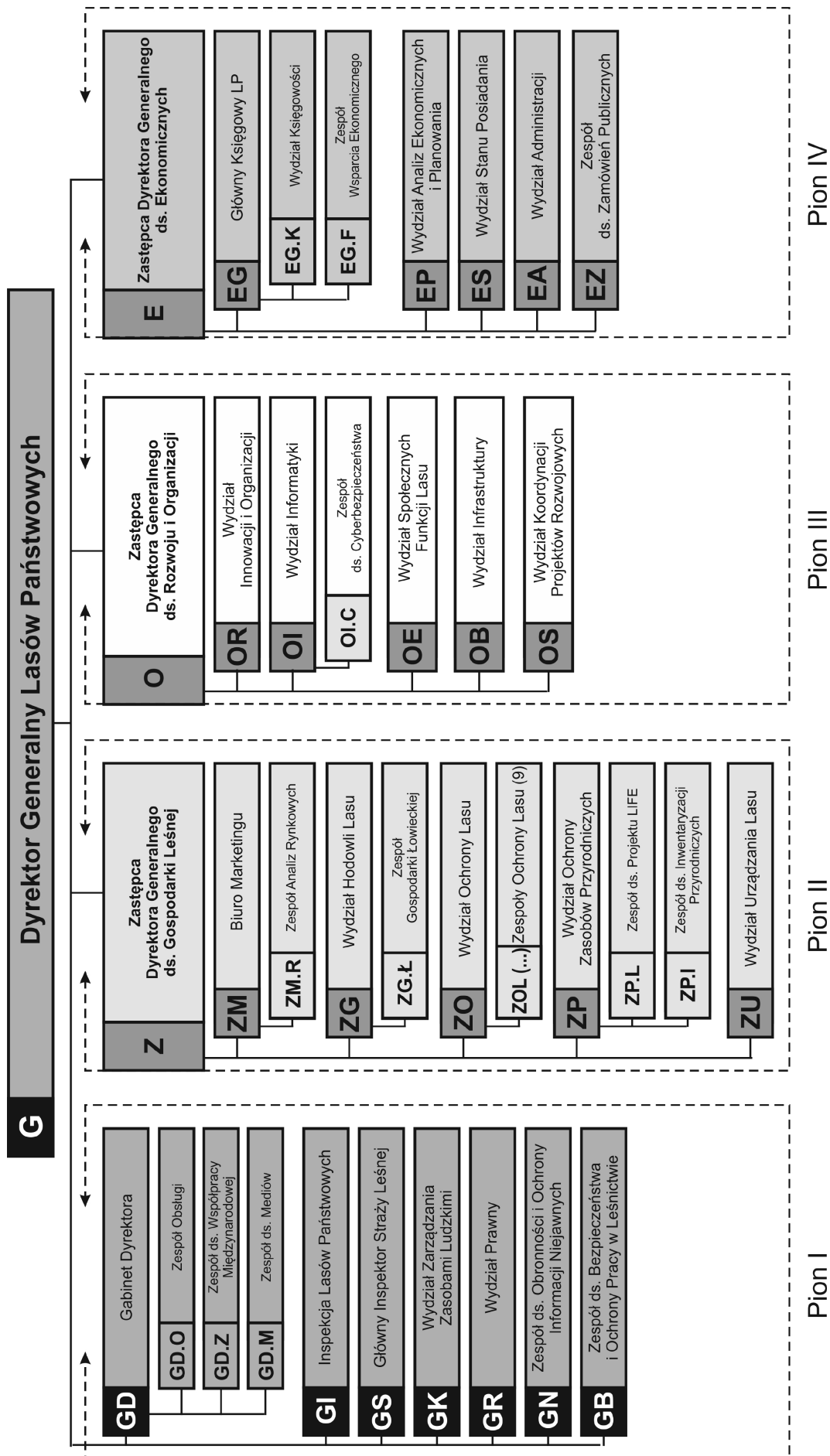

**ZARZĄDZENIE NR 35
DYREKTORA GENERALNEGO LASÓW PAŃSTWOWYCH**

z dnia 4 czerwca 2018 r.

**w sprawie powołania zespołu roboczego ds. stworzenia treści zarządzenia
w sprawie wytycznych prowadzenia edukacji leśnej społeczeństwa
w Lasach Państwowych**

OE.7161.17.2018

Na podstawie art. 33 ust. 1 oraz ust. 3 pkt 3 i 4 ustawy z dnia 28 września 1991 r. o lasach (Dz. U. z 2014 r. poz. 1153) oraz w związku z § 6 Statutu Państwowego Gospodarstwa Leśnego Lasy Państwowe – stanowiącego załącznik do Zarządzenia nr 50 Ministra Ochrony Środowiska, Zasobów Naturalnych i Leśnictwa z dnia 18 maja 1994 r. w sprawie nadania Statutu Państwowemu Gospodarstwu Leśnemu Lasy Państwowe – zarządzam, co następuje:

§ 1

Powołuję zespół roboczy, zwany dalej zespołem, w składzie:

- 1) Anna Pikus – DGLP – przewodnicząca zespołu,
- 2) Jacek Zadura – DGLP – koordynator prac zespołu;
– członkowie:
 - 1) Paulina Król – Nadleśnictwo Hajnówka,
 - 2) Magdalena Marchwiak – Nadleśnictwo Wałcz,
 - 3) Ilona Mrowińska – Nadleśnictwo Lubsko,
 - 4) Ewa Wydrzyńska-Scelina – Nadleśnictwo Baligród,
 - 5) Dagny Nowak-Staszewska – Nadleśnictwo Karnieszewice,
 - 6) Barbara Rymaszewska – Nadleśnictwo Świeradów,
 - 7) Witold Ciechanowicz – Nadleśnictwo Gdańsk,
 - 8) Piotr Gruszka – Nadleśnictwo Chojnów,
 - 9) Tomasz Kałamarz – Regionalna Lasów Państwowych w Krośnie,
- 10) Łukasz Ławrysz – Nadleśnictwo Białowieża,
- 11) Wiktor Naturski – Nadleśnictwo Ustroń,
- 12) Maciej Pawłowski – Regionalna Dyrekcja Lasów Państwowych w Warszawie,
- 13) Michał Wojcieszekiewicz – Nadleśnictwo Żółędowo,
- 14) Rafał Śniegocki – Regionalna Dyrekcja Lasów Państwowych w Poznaniu,
- 15) Małgorzata Zbyryt – Nadleśnictwo Waliły.

§ 2

Zadaniem zespołu jest:

1. Opracowanie treści zarządzenia w sprawie wytycznych prowadzenia edukacji leśnej społeczeństwa w Lasach Państwowych ze szczególnym uwzględnieniem:
 - a) określenia celów, zadań i treści edukacji leśnej jednolitych dla całych Lasów Państwowych;
 - b) zapisów regulujących status edukatora leśnego i zakresu jego obowiązków;
 - c) modyfikacji „Wytycznych do tworzenia programu edukacji leśnej społeczeństwa w nadleśnictwie”;
 - d) zasad prowadzenia sprawozdawczości z zakresu edukacji leśnej;
 - e) zbieżności zapisów zarządzenia z komunikatami określonymi Zarządzeniem nr 71 Dyrektora Generalnego Lasów Państwowych z dnia 19 października 2015 r. w sprawie polityki komunikacyjnej Państwowego Gospodarstwa Leśnego Lasy Państwowe.

§ 3

Zadaniem przewodniczącego jest:

- 1) kierowanie pracą zespołu,
- 2) informowanie Dyrektora Generalnego Lasów Państwowych o postępie prac zespołu.

§ 4

Przewodniczący zespołu ma uprawnienia do wnioskowania do Dyrektora Generalnego Lasów Państwowych o zwrot kosztów pobytu oraz przejazdu na posiedzenia zespołu członkom zespołu i zapraszonym ekspertom spoza Lasów Państwowych.

§ 5

Zadaniem koordynatora jest koordynowanie prac zespołu, w tym:
– wyznaczanie zadań członkom zespołu,
– wyznaczanie terminów i miejsc spotkań zespołu.

§ 6

Koordynator zespołu ma uprawnienia do:

- 1) zbierania informacji mających związek z pracami zespołu,
- 2) zapraszania do prac zespołu ekspertów spoza Lasów Państwowych oraz pracowników jednostek organizacyjnych Lasów Państwowych spoza zespołu.

§ 7

1. Zespół realizuje swoje zadania w trybie posiedzeń roboczych z oderwaniem od zajęć służbowych.
2. Kierownicy jednostek organizacyjnych Lasów Państwowych delegujący pracowników będących członkami zespołu zaliczą koszty ich przejazdów w ciężar działalności swoich jednostek, natomiast całość kosztów pobytu (zakwaterowania i wyżywienia) członków zespołu oraz koszty przejazdu i pobytu zapraszanych ekspertów spoza Lasów Państwowych pokryje Dyrekcja Generalna Lasów Państwowych.

§ 8

Zespół zakończy prace do dnia 31 grudnia 2018 r.

§ 9

Przewodniczący zespołu przedstawi Dyrektorowi Generalnemu Lasów Państwowych projekt zarządzenia w sprawie wytycznych prowadzenia edukacji leśnej społeczeństwa w Lasach Państwowych najpóźniej do dnia 31 stycznia 2019 r.

§ 10

Zarządzenie wchodzi w życie z dniem podpisania.

**DYREKTOR GENERALNY
LASÓW PAŃSTWOWYCH
dr inż. Andrzej Konieczny**

**ZARZĄDZENIE NR 36
DYREKTORA GENERALNEGO LASÓW PAŃSTWOWYCH**

z dnia 7 czerwca 2018 r.

**w sprawie zmiany Zarządzenia nr 55 Dyrektora Generalnego Lasów Państwowych
z dnia 24 lipca 2012 r. w sprawie funkcjonowania Leśnego Banku Genów Kostrzyca**

OR.013.3.2018

Na podstawie art. 33 ust. 1 ustawy z dnia 28 września 1991 r. o lasach (tekst jednolity Dz. U. z 2017 r. poz. 788 z późn. zm.), w związku z § 6 Statutu Państwowego Gospodarstwa Leśnego Lasy Państwowe, stanowiącego załącznik do Zarządzenia nr 50 Ministra Ochrony Środowiska, Zasobów Naturalnych i Leśnictwa z dnia 18 maja 1994 r. w sprawie nadania Statutu Państwowemu Gospodarstwu Leśnemu Lasy Państwowe, zarządzam, co następuje:

§ 1

W zarządzeniu nr 55 Dyrektora Generalnego Lasów Państwowych z dnia 24 lipca 2012 r. w sprawie funkcjonowania Leśnego Banku Genów Kostrzyca wprowadza się, następujące zmiany:

1) w § 2:

a) pkt 2 otrzymuje następujące brzmienie:

„2) Inwentaryzacja i dokumentowanie różnorodności biologicznej zbiorowisk leśnych i nieleśnych na potrzeby ochrony *ex situ* metodami banku genów.”,

b) pkt 4 otrzymuje następujące brzmienie:

„4) Współpraca naukowa w zakresie badań naukowych z ośrodkami w kraju i za granicą, za zgodą Dyrektora Generalnego LP.”,

c) pkt 7 otrzymuje następujące brzmienie:

„7) Realizacja zadań dla jednostek organizacyjnych PGL LP i innych podmiotów, m.in. w następującym zakresie:”,

d) pkt 7 lit. c otrzymuje brzmienie:

„c) ocena jakości nasion”,

e) pkt 8 otrzymuje następujące brzmienie:

„8) Prowadzenie edukacji przyrodniczo-leśnej oraz szkoleń”,

f) dodaje się nowy pkt 9 w brzmieniu:

„9) Produkcja materiału sadzeniowego z zebranego wcześniej materiału rozmnożeniowego”;

2) § 3 otrzymuje brzmienie:

„§ 3. LBG działa z wykorzystaniem mienia i przedmiotów mienia oraz praw i obowiązków przekazanych dyrektorowi LBG. Aktywa, powstające w toku prowadzonej działalności, stają się składnikami aktywów LBG.”;

3) w § 5 ust. 5 otrzymuje brzmienie:

„5. Dyrektor LBG na podstawie regulaminu organizacyjnego, o którym mowa w § 4 ust. 1, określa podział zadań i kompetencji w LBG.”;

4) w § 8:

a) dotychczasowa treść § 8 stanowi ust. 1,

b) wprowadza się nowe ust. 2, 3 i 4 w brzmieniu:

„2. LBG wykonuje zadania zlecone przez Dyрекcję Generalną Lasów Państwowych, stanowiące część składową realizacji wspólnego przedsięwzięcia wielu jednostek Lasów Państwowych, na podstawie zawieranych porozumień.

3. Sprzedaż produktów i usług na rzecz innych jednostek Lasów Państwowych odbywa się z zastosowaniem zasady, że wydatki związane z wytwarzaniem produktów lub świadczeniem usług w ramach tej działalności nie są wyższe od ich zakupu poza Lasami Państwowymi.

4. Sprzedaż produktów i usług na rzecz podmiotów poza Lasami Państwowymi odbywa się na zasadach wolnorynkowych.”;

5) w § 9:

a) ust. 1 otrzymuje brzmienie:

„1. Integralną częścią planu finansowo-gospodarczego jest roczny program przewidywanych zadań do realizacji, wynikających z prowadzonej działalności, który podlega akceptacji przez Dyrektora Generalnego Lasów Państwowych. Podstawą gospodarki finansowej LBG jest plan finansowo-gospodarczy zawierający w szczególności:”,

b) skreśla się ust. 4 i 5;

6) w § 10:

a) ust. 2 otrzymuje brzmienie:

„2. Członków Rady powołuje Dyrektor Generalny Lasów Państwowych spośród kandydatów przedstawionych przez Dyrektora LBG. W skład Rady wchodzi również przedstawiciele Dyrektora Generalnego LP.”,

b) dodaje się nowy ust. 5 w brzmieniu:

„5. Przewodniczący Rady składa coroczne sprawozdanie z działalności Rady Dyrektorowi Generalnemu Lasów Państwowych.”.

§ 2

Wprowadza się tekst jednolity Zarządzenia nr 55 Dyrektora Generalnego Lasów Państwowych z dnia 24 lipca 2012 r. w sprawie funkcjonowania Leśnego Banku Genów Kostrzyca z uwzględnieniem zmian wprowadzonych niniejszym zarządzeniem oraz Zarządzeniem nr 20 Dyrektora Generalnego Lasów Państwowych z dnia 29 marca 2016 r. w sprawie zasad funkcjonowania Ośrodka Kultury Leśnej w Gołuchowie oraz Leśnego Banku Genów Kostrzyca.

§ 3

Zarządzenie wchodzi w życie z dniem podpisania.

**DYREKTOR GENERALNY
LASÓW PAŃSTWOWYCH
dr inż. Andrzej Konieczny**

TEKST JEDNOLITY

uwzględniający: Zarządzenie nr 20 Dyrektora Generalnego LP z dnia 29 marca 2016 r.
w sprawie zasad funkcjonowania OKL w Gołuchowie oraz LBG Kostrzyca,
Zarządzenie nr 36 Dyrektora Generalnego LP z dnia 7 czerwca 2018 r.
w sprawie zmiany Zarządzenia nr 55 Dyrektora Generalnego LP z dnia 24 lipca 2012 r.
w sprawie zasad funkcjonowania Leśnego Banku Genów Kostrzyca

**ZARZĄDZENIE NR 55
DYREKTORA GENERALNEGO LASÓW PAŃSTWOWYCH**

z dnia 24 lipca 2012 r.

w sprawie zasad funkcjonowania Leśnego Banku Genów Kostrzyca

EO-0110-1/12

Na podstawie art. 33 ust. 1 ustawy z dnia 28 września 1991 r. o lasach (tekst jednolity Dz. U. z 2011 r. Nr 12, poz. 59 z późn. zm.), w związku z § 6 i § 8 ust. 1 pkt 7 Statutu Państwowego Gospodarstwa Leśnego Lasy Państwowe, stanowiącego załącznik do Zarządzenia nr 50 Ministra Ochrony Środowiska, Zasobów Naturalnych i Leśnictwa z 18 maja 1994 r. w sprawie nadania Statutu Państwowemu Gospodarstwu Leśnemu Lasy Państwowe, zarządzam, co następuje:

§ 1

1. Leśny Bank Genów Kostrzyca, zwany dalej LBG, utworzony na mocy Zarządzenia nr 42 Dyrektora Generalnego Lasów Państwowych z dnia 29 grudnia 1995 r. (znak: EO-0102-43/95) w sprawie powołania Leśnego Banku Genów Kostrzyca, jest działającą na terytorium Rzeczypospolitej Polskiej jednostką organizacyjną Lasów Państwowych o zasięgu krajowym, nieposiadającą osobowości prawnej, o których mowa w art. 32 ust. 2 pkt 4 wyżej przywołanej ustawy o lasach.
2. Siedzibą LBG jest Miłków, adres: Miłków 300, 58-535 Miłków, powiat Jelenia Góra, województwo dolnośląskie.

§ 2

LBG prowadzi działalność produkcyjną i usługową na rzecz gospodarki leśnej w rozumieniu art. 6 ust. 1 pkt 1 ustawy o lasach oraz działalność poza gospodarką leśną. Do podstawowych zadań LBG należy w szczególności:

- 1) Realizacja Programu ochrony leśnych zasobów genowych i hodowli selekcyjnej drzew leśnych oraz ochrona i zachowanie kolekcji szczególnie cennych gatunków drzew, krzewów oraz zagrożonych i chronionych roślin, dziko występujących na terenie Polski, w szczególności:
 - a) planowanie, organizacja oraz nadzór nad zbiorami materiału nasiennego z drzew stojących, drzewostanów i pojedynczych obiektów, przeznaczonego do gromadzenia i przechowywania w LBG Kostrzyca;
 - b) organizacja zbioru i pozyskanie nasion we własnym zakresie;

- c) przechowywanie przez maksymalny okres, wynikający z istniejącego stanu wiedzy, zgromadzonych kolekcji;
- d) udostępnianie zgromadzonego materiału nasiennego do celów gospodarczych i naukowych;
- e) prowadzenie baz danych o zgromadzonym materiale.
- 2) ¹Inwentaryzacja i dokumentowanie różnorodności biologicznej zbiorowisk leśnych i nieleśnych na potrzeby *ex situ* metodami banku genów.
- 3) Realizacja programów ochrony *ex situ* zagrożonych gatunków drzew, krzewów i roślin runa leśnego i ich restytucji oraz innych programów wdrażanych przez Dyrektora Generalnego LP.
- 4) ²Współpraca naukowa w zakresie badań naukowych z ośrodkami w kraju i za granicą, za zgodą Dyrektora Generalnego LP.
- 5) Wdrażanie nowych technologii i biotechnologii w nasiennictwie i szkółkarstwie leśnym.
- 6) Pielęgnacja i utrzymanie arboretum i archiwów klonów.
- 7) ³Realizacja zadań dla jednostek organizacyjnych PGL LP i innych podmiotów, m.in. w następującym zakresie:
 - a) pozyskanie, przygotowanie do przechowywania oraz przechowywanie materiału nasiennego;
 - b) przysposobienie nasion do siewu;
 - c) ⁴ocena jakości nasion;
 - d) produkcja biopreparatu mikoryzowego.
- 8) ⁵Prowadzenie edukacji przyrodniczo-leśnej oraz szkoleń.
- 9) ⁶Produkcja materiału sadzeniowego z zebranego wcześniej materiału rozmnożeniowego.

§ 3

⁷LBG działa z wykorzystaniem mienia i przedmiotów mienia oraz praw i obowiązków przekazanych dyrektorowi LBG. Aktywa, powstające w toku prowadzonej działalności, stają się składnikami aktywów LBG.

§ 4

1. LBG działa na podstawie regulaminu organizacyjnego, nadanego przez dyrektora LBG w uzgodnieniu z Dyrektorem Generalnym Lasów Państwowych.

¹ Brzmienie zmienione zarządzeniem nr 36 Dyrektora Generalnego LP z dnia 7 czerwca 2018 r.

² Brzmienie zmienione zarządzeniem nr 36 Dyrektora Generalnego LP z dnia 7 czerwca 2018 r.

³ Brzmienie zmienione zarządzeniem nr 36 Dyrektora Generalnego LP z dnia 7 czerwca 2018 r.

⁴ Brzmienie zmienione zarządzeniem nr 36 Dyrektora Generalnego LP z dnia 7 czerwca 2018 r.

⁵ Brzmienie zmienione zarządzeniem nr 36 Dyrektora Generalnego LP z dnia 7 czerwca 2018 r.

⁶ Brzmienie zmienione zarządzeniem nr 36 Dyrektora Generalnego LP z dnia 7 czerwca 2018 r.

⁷ Brzmienie zmienione zarządzeniem nr 36 Dyrektora Generalnego LP z dnia 7 czerwca 2018 r.

2. ⁸Nadzór nad działalnością LBG sprawuje Dyrektor Generalny Lasów Państwowych.
3. ⁹skreślony.

§ 5

1. Dyrektora LBG powołuje i odwołuje Dyrektor Generalny Lasów Państwowych w oparciu o przepisy ustawy o lasach.
2. Dyrektor LBG, w ramach prowadzonej działalności w zakresie gospodarki leśnej i poza gospodarką leśną, reprezentuje Skarb Państwa w stosunkach cywilnoprawnych z prawem do udziału dalszych pełnomocnictw do poszczególnych czynności.
3. Dyrektor LBG nie ma uprawnień do zaciągania kredytów bankowych.
4. Dyrektor LBG dokonuje czynności w sprawach z zakresu prawa pracy w stosunku do osób zatrudnionych w LBG.
5. ¹⁰Dyrektor LBG na podstawie regulaminu organizacyjnego, o którym mowa w § 4 ust. 1, określa podział zadań i kompetencji w LBG.

§ 6

1. W stosunku do pracowników LBG w zakresie stanowisk oraz zasad wynagradzania mają zastosowanie przepisy Ponadzakładowego Układu Zbiorowego Pracy dla Pracowników Państwowego Gospodarstwa Leśnego Lasy Państwowe z dnia 29 stycznia 1998 roku (z późniejszymi zmianami), z zastrzeżeniem ust. 2.
2. W odniesieniu do Dyrektora LBG oraz Zastępcy Dyrektora LBG w zakresie zasad wynagradzania mają zastosowanie przepisy dotyczące stanowisk, stopni służbowych oraz zasad wynagradzania w Służbie Leśnej, o ile osoby na ww. stanowiskach spełniają wymagania kwalifikacyjne określone w ww. przepisach. W przypadku braku spełnienia wymagań kwalifikacyjnych dla stanowisk, o których mowa wyżej, do czasu osiągnięcia tych wymagań mają zastosowanie przepisy Ponadzakładowego Układu Zbiorowego Pracy dla Pracowników PGL LP.

§ 7

Dyrektor LBG ma prawo do pobierania od kierowników komórek organizacyjnych Dyrekcji Generalnej Lasów Państwowych i regionalnych dyrekcji Lasów Państwowych oraz kierowników innych jednostek organizacyjnych Lasów Państwowych informacji niezbędnych do wykonywania zadań LBG.

§ 8¹¹

1. ¹²Rozrachunki wewnątrzinstytucjonalne LBG prowadzi z Dyrekcją Generalną Lasów Państwowych.
2. ¹³LBG wykonuje zadania zlecone przez Dyrekcję Generalną Lasów Państwowych, stanowiące część składową realizacji wspólnego przedsięwzięcia wielu jednostek Lasów Państwowych, na podstawie zawieranych porozumień.
3. ¹⁴Sprzedaż produktów i usług na rzecz innych jednostek Lasów Państwowych odbywa się z zastosowaniem zasady, że wydatki związane z wytwarzaniem produktów lub świadczeniem usług w ramach tej działalności nie są wyższe od ich zakupu poza Lasami Państwowymi.

4. ¹⁵Sprzedaż produktów i usług na rzecz podmiotów poza Lasami Państwowymi odbywa się na zasadach wolnorynkowych.

§ 9

1. ¹⁶Integralną częścią planu finansowo-gospodarczego jest roczny program przewidywanych zadań do realizacji, wynikających z prowadzonej działalności, który podlega akceptacji przez Dyrektora Generalnego Lasów Państwowych. Podstawą gospodarki finansowej LBG jest plan finansowo-gospodarczy zawierający w szczególności:
 - 1) zadania rzeczowe,
 - 2) przychody ze sprzedaży,
 - 3) koszty planowanej działalności,
 - 4) wynik finansowy.
2. ¹⁷Plan, o którym mowa w ust. 1, jest zatwierdzany w drodze decyzji przez Dyrektora Generalnego Lasów Państwowych i wchodzi w skład planu finansowo-gospodarczego PGL Lasy Państwowe.
3. LBG pokrywa swoje koszty z przychodów uzyskanych ze sprzedaży produktów i usług na rzecz jednostek organizacyjnych Lasów Państwowych i innych podmiotów.
4. ¹⁸skreślony.
5. ¹⁹skreślony.

§ 10

1. Organem doradczym Dyrektora LBG jest Rada Naukowa, powoływana przez Dyrektora Generalnego Lasów Państwowych na okres 4 lat.
2. ²⁰Członków Rady powołuje Dyrektor Generalny Lasów Państwowych spośród kandydatów przedstawionych przez Dyrektora LBG. W skład Rady wchodzi również przedstawiciel Dyrektora Generalnego LP.
3. Przewodniczącą Rady wybierają członkowie na pierwszym posiedzeniu.
4. Przewodniczący opracowuje regulamin funkcjonowania Rady i przedkłada do zatwierdzenia Dyrektorowi Generalnemu Lasów Państwowych.
5. ²¹Przewodniczący składa coroczne sprawozdanie z działalności Rady Dyrektorowi Generalnemu LP.

§ 11

Z dniem wejścia w życie niniejszego zarządzenia tracą moc:

- 1) Zarządzenie nr 17 Dyrektora Generalnego Lasów Państwowych z dnia 24 lutego 2003 r. w sprawie zasad funkcjonowania Leśnego Banku Genów Kostrzyca w Miłkowie.
- 2) Zarządzenie nr 3 Dyrektora Generalnego Lasów Państwowych z dnia 4 marca 2011 r. w sprawie Regulaminu organizacyjnego Leśnego Banku Genów Kostrzyca.

§ 12

Zarządzenie wchodzi w życie z dniem podpisania, z wyjątkiem § 11 pkt 2, który wchodzi w życie po upływie 3 miesięcy od dnia podpisania.

**DYREKTOR GENERALNY
LASÓW PAŃSTWOWYCH**
dr inż. Andrzej Konieczny

⁸ Brzmienie zmienione zarządzeniem nr 20 Dyrektora Generalnego LP z dnia 29 marca 2016 r.

⁹ Skreślony zarządzeniem nr 20 Dyrektora Generalnego LP z dnia 29 marca 2016 r.

¹⁰ Brzmienie zmienione zarządzeniem nr 36 Dyrektora Generalnego LP z dnia 7 czerwca 2018 r.

¹¹ Brzmienie zmienione zarządzeniem nr 20 Dyrektora Generalnego LP z dnia 29 marca 2016 r.

¹² Brzmienie zmienione zarządzeniem nr 36 Dyrektora Generalnego LP z dnia 7 czerwca 2018 r.

¹³ Nowy ust. wprowadzony zarządzeniem nr 36 Dyrektora Generalnego LP z dnia 7 czerwca 2018 r.

¹⁴ Nowy ust. wprowadzony zarządzeniem nr 36 Dyrektora Generalnego LP z dnia 7 czerwca 2018 r.

¹⁵ Nowy ust. wprowadzony zarządzeniem nr 36 Dyrektora Generalnego LP z dnia 7 czerwca 2018 r.

¹⁶ Brzmienie zmienione zarządzeniem nr 36 Dyrektora Generalnego LP z dnia 7 czerwca 2018 r.

¹⁷ Brzmienie zmienione zarządzeniem nr 20 Dyrektora Generalnego LP z dnia 29 marca 2016 r.

¹⁸ Skreślony zarządzeniem nr 36 Dyrektora Generalnego LP z dnia 7 czerwca 2018 r.

¹⁹ Skreślony zarządzeniem nr 36 Dyrektora Generalnego LP z dnia 7 czerwca 2018 r.

²⁰ Brzmienie zmienione zarządzeniem nr 36 Dyrektora Generalnego LP z dnia 7 czerwca 2018 r.

²¹ Nowy ust. wprowadzony zarządzeniem nr 36 Dyrektora Generalnego LP z dnia 7 czerwca 2018 r.

ZARZĄDZENIE NR 38
DYREKTORA GENERALNEGO LASÓW PAŃSTWOWYCH

z dnia 13 czerwca 2018 r.

w sprawie utworzenia i funkcjonowania stałych dyżurów
w Państwowym Gospodarstwie Leśnym Lasy Państwowe

GN.2601.2.2018

Na podstawie art. 18 ust. 3 ustawy z dnia 21 listopada 1967 r. o powszechnym obowiązku obrony Rzeczypospolitej Polskiej¹, w wykonaniu zadań określonych w § 6 ust. 2 Zarządzenia Ministra Środowiska z dnia 29 marca 2017 r. w sprawie systemu stałych dyżurów Ministra Środowiska², w związku z § 6 Statutu Państwowego Gospodarstwa Leśnego Lasy Państwowe³, mając na względzie bezkolizyjną realizację nałożonych na Lasy Państwowe zadań obronnych, zarządzam, co następuje:

§ 1

1. Ustalam zasady tworzenia i funkcjonowania stałych dyżurów w wymienionych poniżej jednostkach organizacyjnych Państwowego Gospodarstwa Leśnego Lasy Państwowe:
 - 1) Dyrekcji Generalnej Lasów Państwowych,
 - 2) regionalnych dyrekcjach Lasów Państwowych,
 - 3) nadleśnictwach,
 - 4) Zakładzie Informatyki Lasów Państwowych,
 - 5) Centrum Informacyjnym Lasów Państwowych,
 - 6) Ośrodka Rozwojowo-Wdrożeniowym Lasów Państwowych,
 - 7) Leśnym Banku Genów Kostrzyca,
 - 8) Ośrodka Kultury Leśnej,
 - 9) Ośrodka Techniki Leśnej,
 - 10) Centrum Koordynacji Projektów Środowiskowych,
 - 11) zakładach o zasięgu regionalnym.

§ 2

1. Ilekroć w zarządzeniu jest mowa o:
 - 1) jednostkach organizacyjnych – rozumie się przez to: Dyrekcję Generalną Lasów Państwowych, regionalne dyrekcje Lasów Państwowych, nadleśnictwa;
 - 2) zakładach – rozumie się przez to: zakłady o zasięgu krajowym nadzorowane bezpośrednio przez Dyrektora Generalnego Lasów Państwowych i zakłady o zasięgu regionalnym nadzorowane przez dyrektorów regionalnych dyrekcji Lasów Państwowych;
 - 3) kierownikach jednostek organizacyjnych – rozumie się przez to: Dyrektora Generalnego Lasów Państwowych, dyrektorów regionalnych dyrekcji Lasów Państwowych, nadleśniczych;
 - 4) kierownikach zakładów – rozumie się przez to kierowników zakładów o zasięgu krajowym i kierowników zakładów o zasięgu regionalnym;
 - 5) stałym dyżurze – rozumie się przez to całodobową służbę dyżurną utworzoną w celu przekazywania informacji i decyzji w sprawach, o których mowa w § 4;
 - 6) punkcie kontaktowym stałego dyżuru – rozumie się przez to stanowisko pracy powołane w celu przekazywania informacji i decyzji w sprawach, o których mowa w § 7 ust. 3.

§ 3

1. Stałe dyżury w Państwowym Gospodarstwie Leśnym Lasy Państwowe, o których mowa w § 1 ust. 1, wchodzi w skład systemu stałych dyżurów utworzonego przez Ministra Środowiska.
2. Stałe dyżury Państwowego Gospodarstwa Leśnego Lasy Państwowe obejmują:
 - 1) stały dyżur w Dyrekcji Generalnej Lasów Państwowych,
 - 2) stałe dyżury w jednostkach organizacyjnych,
 - 3) punkty kontaktowe stałych dyżurów w zakładach.
3. Stałe dyżury, o których mowa w ust. 2, tworzy się w celu:
 - 1) decyzji organów uprawnionych do uruchamiania zadań ujętych w Planie operacyjnym funkcjonowania działu administracji rządowej środowisko w warunkach zewnętrznego zagrożenia bezpieczeństwa państwa i w czasie wojny;
 - 2) uruchamiania w warunkach zagrożenia bezpieczeństwa państwa procedur związanych z podwyższaniem gotowości obronnej;
 - 3) zapewnienia Dyrektorowi Generalnemu Lasów Państwowych warunków do całodobowego kierowania realizacją zadań przekazanych do wykonania przez Ministra Środowiska, w szczególności zadań operacyjnych;
 - 4) przekazywania podjętych decyzji Dyrektora Generalnego LP w sprawach wymienionych w ppkt 1 i 2 do jednostek organizacyjnych;
 - 5) zbierania i gromadzenia informacji o aktualnej sytuacji w LP, informowania o niej Dyrektora Generalnego LP oraz składania meldunków sytuacyjnych i dobowych do stałego dyżuru MŚ.

§ 4

1. Zadania wykonywane w ramach stałych dyżurów Państwowego Gospodarstwa Leśnego Lasy Państwowe obejmują:
 - 1) uruchamianie procedur związanych z podwyższaniem gotowości obronnej państwa, zadań określonych w planie operacyjnym funkcjonowania w warunkach zewnętrznego zagrożenia bezpieczeństwa państwa i w czasie wojny;
 - 2) przekazywanie zadań wynikających z wprowadzenia wyższych stanów gotowości obronnej państwa oraz zadań operacyjnych kierownikom jednostek organizacyjnych i zakładom.
2. Zadania, o których mowa w ust. 1, realizuje się poprzez:
 - 1) przyjmowanie i przekazywanie kierownikom jednostek organizacyjnych informacji o wydarzeniach, które mogą mieć wpływ na bezpieczeństwo państwa oraz funkcjonowanie jednostek organizacyjnych;
 - 2) przyjmowanie informacji o wydarzeniach w LP, które mogą mieć wpływ na bezpieczeństwo państwa i przekazywanie ich Ministrowi Środowiska;

¹ Art. 18 ust. 3 ustawy o powszechnym obowiązku obrony (Dz. U. z 2017 r. poz. 1430) stanowi, że Ministrowie organizują wykonywanie zadań w ramach powszechnego obowiązku obrony przez podległe ministerstwa, podporządkowane i nadzorowane jednostki organizacyjne oraz przedsiębiorców, dla których są organami założycielskimi.

² Dziennik Urzędowy Ministra Środowiska z 2017 r. poz. 22.

³ Statut Państwowego Gospodarstwa Leśnego Lasy Państwowe został nadany zarządzeniem nr 50 Ministra Ochrony Środowiska, Zasobów Naturalnych i Leśnictwa z dnia 18 maja 1994 r.; w § 6 Statutu Lasów Państwowych stanowi, że w wykonaniu zadań określonych przez ustawę (o lasach) oraz przez przepisy wykonawcze do ustawy, a także innych przepisów prawnych, Dyrektor Generalny Lasów Państwowych wydaje zarządzenia i decyzje obowiązujące w Lasach Państwowych.

- 3) uruchamianie zadań operacyjnych określonych w planach operacyjnych funkcjonowania jednostek organizacyjnych w warunkach zewnętrznego zagrożenia bezpieczeństwa państwa i w czasie wojny i innych zadań związanych z bieżącą działalnością PGL LP;
- 4) współdziałanie z organami, instytucjami i służbami odpowiedzialnymi za informowanie o zagrożeniach bezpieczeństwa narodowego;
- 5) ostrzeganie i alarmowanie o zagrożeniach bezpieczeństwa powszechnego;
- 6) przekazywanie uprawnionym osobom informacji dotyczących przedsięwzięć i procedur systemu zarządzania kryzysowego.

§ 5

Funkcjonowanie stałych dyżurów w jednostkach organizacyjnych i zakładach Państwowego Gospodarstwa Leśnego Lasy Państwowe nadzoruje kierownik komórki organizacyjnej właściwej do spraw obronnych w Dyrekcji Generalnej Lasów Państwowych.

§ 6

1. Za utworzenie i funkcjonowanie stałych dyżurów w kierowanych przez siebie jednostkach organizacyjnych odpowiadają kierownicy tych jednostek.
2. Utworzenie stałego dyżuru obejmuje w szczególności:
 - 1) określenie:
 - a) składu osobowego stałego dyżuru,
 - b) miejsca pełnienia stałego dyżuru,
 - c) zadań osób pełniących stały dyżur,
 - d) zabezpieczenia logistycznego stałego dyżuru;
 - 2) opracowanie dokumentacji stałego dyżuru;
 - 3) wyposażenie w niezbędne systemy łączności i systemy teleinformatyczne;
 - 4) wyposażenie w sprzęt i materiały biurowe;
 - 5) zapewnienie ochrony, w tym ochrony fizycznej, teleinformatycznej, oraz ciągłości działania stałego dyżuru;
 - 6) zapewnienia miejsca do odpoczynku.
3. Osoby wyznaczone do pełnienia służby stałego dyżuru powinny posiadać upoważnienie do dostępu do informacji niejawnych o klauzuli „zastrzeżone” wydane na podstawie ustawy z dnia 5 sierpnia 2010 r. o ochronie informacji niejawnych (tekst jedn. Dz. U. z 2016 r. poz. 1167 z późn. zm.).

§ 7

1. Za funkcjonowanie punktów kontaktowych stałych dyżurów w kierowanych przez siebie zakładach odpowiadają kierownicy tych zakładów.
2. Utworzenie stałego dyżuru pełnionego metodą punktu kontaktowego obejmuje:
 - 1) określenie:
 - a) składu osobowego,
 - b) zadań osób pełniących stały dyżur w punkcie kontaktowym;
 - 2) opracowanie dokumentacji stałego dyżuru pełnionego metodą punktu kontaktowego;
 - 3) wyposażenie w niezbędne systemy łączności i systemy teleinformatyczne.
3. Do zadań punktów kontaktowych stałych dyżurów należy:
 - 1) zapewnienie całodobowego telefonicznego kontaktu ze stałym dyżurem jednostki nadrzędnej przez dyżur telefoniczny w godzinach pracy i po godzinach pracy;
 - 2) współdziałanie z organami, instytucjami i służbami odpowiedzialnymi za informowanie o zagrożeniach bezpieczeństwa narodowego;
 - 3) ostrzeganie i alarmowanie o zagrożeniach bezpieczeństwa powszechnego;
 - 4) przekazywanie informacji o zagrożeniu pożarowym i innych;
 - 5) przekazywanie informacji o zdarzeniach mogących mieć wpływ na bezpieczeństwo państwa, które wystąpiły na terenie zakładu lub w jego sąsiedztwie;
 - 6) znajomość miejsca pobytu kierownika zakładu.

§ 8

1. Dokumentację stałego dyżuru prowadzą:
 - 1) w stanie stałej gotowości obronnej państwa:
 - a) w jednostkach organizacyjnych pracownicy prowadzący sprawy związane z realizacją zadań obronnych,
 - b) w zakładach kierownik zakładu lub upoważniona przez niego osoba;
 - 2) po uruchomieniu stałego dyżuru w stanie gotowości obronnej państwa czasu kryzysu i w stanie gotowości obronnej państwa czasu wojny:
 - a) w jednostkach organizacyjnych – starszy dyżurny,
 - b) w zakładach – wyznaczeni pracownicy spośród obsady stałego dyżuru.

§ 9

1. Dokumentację stałego dyżuru jednostek organizacyjnych stanowią:
 - 1) Instrukcja pełnienia stałego dyżuru,
 - 2) Dziennik ewidencji przyjętych i przekazanych informacji i decyzji.
2. Instrukcja pełnienia stałego dyżuru powinna zawierać:
 - 1) postanowienia ogólne;
 - 2) cel organizacji stałego dyżuru;
 - 3) strukturę organizacyjną stałego dyżuru;
 - 4) zasady i procedury uruchamiania i powoływania stałego dyżuru;
 - 5) procedury podnoszenia gotowości obronnej w ramach stałego dyżuru;
 - 6) procedury uruchamiania zadań operacyjnych w ramach stałego dyżuru;
 - 7) wykaz telefonów, w tym komórkowych, i adresów poczty elektronicznej osób funkcyjnych w jednostce organizacyjnej;
 - 8) wykaz koordynatorów zadań operacyjnych;
 - 9) wykaz pracowników wyznaczonych do pełnienia stałego dyżuru;
 - 10) zadania realizowane w ramach stałego dyżuru;
 - 11) grafik pełnienia służby;
 - 12) miejsce pełnienia służby (numer pomieszczenia);
 - 13) wykaz pracowników jednostki organizacyjnej, ich adresy, telefony domowe i komórkowe;
 - 14) plan powiadamiania pracowników w miejscu pracy;
 - 15) wykaz numerów telefonów osób odpowiedzialnych za uruchomienie stałego dyżuru w nadzorowanych jednostkach organizacyjnych i stałych dyżurów pełnionych metodą punktów kontaktowych w zakładach (służbowych, domowych, komórkowych);
 - 16) tabelę sygnałów powszechnego ostrzegania i alarmowania;
 - 17) wypis z tabeli realizacji zadań operacyjnych jednostki organizacyjnej,
 - 18) instrukcję bezpieczeństwa pożarowego;
 - 19) plan ewakuacji.

§ 10

1. Dokumentację punktu kontaktowego stałych dyżurów w zakładach stanowią:
 - 1) Instrukcja funkcjonowania stałego dyżuru,
 - 2) Dziennik ewidencji przekazanych informacji i decyzji.
2. Instrukcja funkcjonowania stałego dyżuru pełnionego metodą punktu kontaktowego określa:
 - 1) postanowienia ogólne;
 - 2) zadania realizowane przez stały dyżur pełniony metodą punktu kontaktowego;
 - 3) zasady i procedury uruchamiania i odwoływania stałego dyżuru pełnionego metodą punktu kontaktowego;
 - 4) wykaz telefonów stałego dyżuru jednostki nadrzędnej;
 - 5) wykaz telefonów kierownictwa jednostki nadrzędnej;
 - 6) wykaz danych kontaktowych stałych dyżurów w urzędach współdziałających;
 - 7) wykaz telefonów, w tym komórkowych, i adresów e-mail osób funkcyjnych zakładu;

- 8) wykaz pracowników wyznaczonych do pełnienia stałego dyżuru w punkcie kontaktowym;
- 9) tabelę sygnałów powszechnego ostrzegania i alarmowania;
- 10) instrukcję bezpieczeństwa pożarowego zakładu;
- 11) plan ewakuacji zakładu.

§ 11

1. Stałe dyżury uruchamia się w wypadku wprowadzenia wyższych stanów gotowości obronnej państwa, zgodnie z harmonogramami przedsięwzięć realizowanych w czasie osiągnięcia wyższych stanów gotowości obronnej państwa, zawartymi w planach operacyjnych funkcjonowania jednostek organizacyjnych (wyciągami z tych planów).
2. Stałe dyżury uruchamiają na polecenie ustne (telefoniczne) lub pisemne (w formie pisemnej decyzji) Ministra Środowiska – Dyrektor Generalny Lasów Państwowych lub osoby przez niego upoważnione.
3. O uruchomieniu lub odwołaniu stałych dyżurów Dyrektor Generalny Lasów Państwowych lub osoba przez niego upoważniona informuje Ministerstwo Środowiska.

§ 12

1. Stały dyżur pełniony jest w systemie zmianowym.
2. Stały dyżur pełni co najmniej dwie osoby.
3. Stały dyżur w punkcie kontaktowym pełniony jest w sekretariacie lub przez wyznaczoną przez kierownika osobę – w czasie pracy w miejscu pracy, a po godzinach pracy – w miejscu zamieszkania.

§ 13

Pracownicy wyznaczeni do pełnienia stałych dyżurów i dyżurów w punktach kontaktowych podlegają szkoleniu w ramach szkolenia obronnego zgodnie z planem szkolenia PGL LP na dany rok kalendarzowy.

§ 14

1. Sprawdzenie gotowości do działania stałego dyżuru i punktów kontaktowych następuje w ramach:
 - 1) kontroli wykonywania zadań obronnych,
 - 2) treningów praktycznego działania ujętych w „Planie szkolenia PGL LP” na dany rok kalendarzowy.

§ 15

Zarządzenie wchodzi z dniem podpisania i podlega podaniu do wiadomości poprzez opublikowanie w Biuletynie Informacyjnym Lasów Państwowych.

§ 16

Traci moc Zarządzenie nr 23 Dyrektora Generalnego LP z dnia 9 czerwca 2017 r. w sprawie utworzenia i funkcjonowania stałych dyżurów w PGL LP.

**DYREKTOR GENERALNY
LASÓW PAŃSTWOWYCH**
dr inż. Andrzej Konieczny

DECYZJA NR 90 DYREKTORA GENERALNEGO LASÓW PAŃSTWOWYCH

z dnia 22 maja 2018 r.

w sprawie wyrażenia zgody na organizację wielofunkcyjnej ogólnopolskiej imprezy pracowniczej pod nazwą własną „XIX Mistrzostwa Polski Leśników w Biegu na Orientację” organizowanej przez Nadleśnictwo Bytów

GK.166.8.2018

Na podstawie art. 33 ust. 1 ustawy z dnia 28 września 1991 r. o lasach¹, w związku z § 6 Statutu Państwowego Gospodarstwa Leśnego Lasy Państwowe² – w wykonaniu zadania Dyrektora Generalnego Lasów Państwowych, określonego m.in. w art. 33 ust. 3 pkt 1a ustawy o lasach³, a także w § 8 ust. 2 pkt 4⁴ ww. Statutu – postanawiam, co następuje:

§ 1

W nawiązaniu do przesłanego przez Dyrektora Regionalnej Dyrekcji Lasów Państwowych w Szczecinku wniosku w dniu 15 maja br., znak: DM.0610.9.2018MSK, na podstawie Zarządzenia nr 15 Dyrektora Generalnego Lasów Państwowych z dnia 8 marca 2016 r. w sprawie systemu imprez pracowniczych w Państwowym Gospodarstwie Leśnym Lasy Państwowe, znak: GK.166.3.2016 (z późn. zm.), wyrażam zgodę na zorganizowanie przez Nadleśnictwo Bytów wielofunkcyjnej imprezy pracowniczej pod nazwą własną „XIX Mistrzostwa Polski Leśników w Biegu na Orientację”, szczegółowo opisanej w cytowanym wniosku i zobowiązuję:

cyjnej imprezy pracowniczej pod nazwą własną „XIX Mistrzostwa Polski Leśników w Biegu na Orientację”, szczegółowo opisanej w cytowanym wniosku i zobowiązuję:

1. Nadleśniczego Nadleśnictwa Bytów do organizacji imprezy oraz do sporządzenia sprawozdania z powyższej imprezy pracowniczej zgodnie z przytoczonym wyżej zarządzeniem.
2. Wyznaczam Nadleśnictwo Bytów jako jednostkę wiodącą, której zakres działań w powyższym zakresie określa § 12 i § 13 powyższego Zarządzenia nr 15.
3. Nadleśniczego Nadleśnictwa Bytów do współdziałania z Regionalną Dyrekcją Lasów Państwowych w Szczecinku w zakresie organizacji powyższej imprezy w ramach Porozumienia regulującego zakres zadań, system rozliczeń finansowych i odpowiedzialności wynikającej z prac organizacyjnych powyższej imprezy.

¹ Art. 33. 1. ustawy z dnia 28 września 1991 r. o lasach (tj. Dz. U. z 2017 r. poz. 788 ze zm.) stanowi, że „Lasami Państwowymi kieruje Dyrektor Generalny przy pomocy dyrektorów regionalnych dyrekcji Lasów Państwowych”.

² Statut Państwowego Gospodarstwa Leśnego Lasy Państwowe został nadany zarządzeniem nr 50 Ministra Ochrony Środowiska, Zasobów Naturalnych i Leśnictwa z dnia 18 maja 1994 r.; w § 6 Statutu Lasów Państwowych stanowi, że w wykonaniu zadań określonych przez ustawę (o lasach) oraz przez przepisy wykonawcze do ustawy, a także innych przepisów prawnych, Dyrektor Generalny wydaje zarządzenia i decyzje obowiązujące w Lasach Państwowych.

³ Przepis art. 33 ust. 3 pkt 1a ustawy o lasach stanowi, że Dyrektor Generalny Lasów Państwowych inicjuje, koordynuje oraz nadzoruje działalność dyrektorów regionalnych dyrekcji Lasów Państwowych oraz kierowników innych jednostek organizacyjnych Lasów Państwowych o zasięgu krajowym.

⁴ Przepis § 8 ust. 2 pkt 4 Statutu Lasów Państwowych stanowi, że Dyrektor Generalny Lasów Państwowych kontroluje jednostki organizacyjne Lasów Państwowych.

4. Naczelnika Wydziału Zarządzania Zasobami Ludzkimi Dyrekcji Generalnej Lasów Państwowych do archiwizacji w celach kontrolingowych sprawozdania z zorganizowanej imprezy pracowniczej.

§ 3

Decyzja wchodzi w życie z dniem podpisania.

§ 2

Niniejszą decyzję otrzymują: Dyrektor Regionalnej Dyrekcji Lasów Państwowych w Szczecinku, Nadleśniczy Nadleśnictwa Bytów, Wydział Zarządzania Zasobami Ludzkimi Dyrekcji Generalnej Lasów Państwowych.

**DYREKTOR GENERALNY
LASÓW PAŃSTWOWYCH**
dr inż. Andrzej Konieczny

**DECYZJA NR 93
DYREKTORA GENERALNEGO LASÓW PAŃSTWOWYCH**

z dnia 24 maja 2018 r.

**w sprawie zlecenia Szkole Głównej Gospodarstwa Wiejskiego w Warszawie
realizacji usługi badawczej pn.: „Badanie wybranych grup owadów na stałych powierzchniach prognostycznych
oraz ocena i prognoza stanu zagrożenia lasu”**

OR.5001.4.1.2018

Na podstawie art. 33 ust. 1 ustawy o lasach¹, w związku z § 6 Statutu Państwowego Gospodarstwa Leśnego Lasy Państwowe², w wykonaniu zadań wynikających z obowiązków Dyrektora Generalnego Lasów Państwowych, określonych w art. 33 ust. 3 pkt 6 ustawy o lasach³, mając na względzie art. 4 pkt 3 lit. e ustawy z 29 stycznia 2004 r. – Prawo zamówień publicznych⁴ i § 5 Zarządzenia nr 42 Dyrektora Generalnego Lasów Państwowych z 1 lipca 2014 r. w sprawie powołania Stałej Komisji do zamawiania usług w zakresie badań naukowych przez Dyrektora Generalnego Lasów Państwowych oraz procedur postępowania z tym związanych⁵ – postanawiam, co następuje:

2. Ustalono przewidywane wykorzystanie uzyskanych w ramach realizacji ww. usługi badawczej wyników badań przez jednostki organizacyjne Lasów Państwowych oraz przez podmioty spoza jednostek organizacyjnych Lasów Państwowych.

§ 2

Decyzja wchodzi w życie z dniem podpisania i podlega podaniu do wiadomości poprzez kolportaż intranetowy oraz opublikowanie w Biuletynie Informacyjnym Lasów Państwowych.

§ 1

1. Realizację usługi badawczej pn.: „Badanie wybranych grup owadów na stałych powierzchniach prognostycznych oraz ocena i prognoza stanu zagrożenia lasu” należy zlecić Szkole Głównej Gospodarstwa Wiejskiego w Warszawie zgodnie z ustalonym poniżej okresem i kosztami realizacji oraz na warunkach, które zostaną określone w umowie:

- okres realizacji badań – około 48 miesięcy,
- koszty planowane ogółem – 650 000 zł brutto, w tym na 2018 rok – 150 000 zł brutto.

**DYREKTOR GENERALNY
LASÓW PAŃSTWOWYCH**
dr inż. Andrzej Konieczny

¹ Art. 33. ust. 1 ustawy o lasach z 28 września 1991 r. o lasach (tj. Dz. U. z 2017 r. poz. 788 ze zm.) stanowi, że Lasami Państwowymi kieruje Dyrektor Generalny przy pomocy dyrektorów regionalnych dyrekcji Lasów Państwowych.

² Statut Państwowego Gospodarstwa Leśnego Lasy Państwowe został nadany zarządzeniem nr 50 Ministra Ochrony Środowiska, Zasobów Naturalnych i Leśnictwa z 18 maja 1994 r. § 6 Statutu stanowi, że Dyrektor Generalny wydaje zarządzenia i decyzje obowiązujące w Lasach Państwowych.

³ Art. 33. ust. 3 pkt 6 ustawy o lasach z 28 września 1991 r. o lasach (tj. Dz. U. z 2017 r. poz. 788 ze zm.) stanowi, że Dyrektor Generalny Lasów Państwowych inicjuje, popiera i finansuje badania w zakresie leśnictwa oraz nadzoruje wykorzystanie wyników tych badań.

⁴ Art. 4 pkt 3 lit. e ustawy z 29 stycznia 2004 r. – Prawo zamówień (tj. Dz. U. z 2017 r. poz. 1579 ze zm.) stanowi, że ustawy nie stosuje się do zamówień, których przedmiotem są usługi badawcze i rozwojowe, chyba że są one objęte kodami CPV od 73000000-2 do 73120000-9, 73300000-5, 73420000-2 i 73430000-5, określonymi w rozporządzeniu (WE) Parlamentu Europejskiego i Rady nr 2195/2002 z dnia 5 listopada 2002 r. w sprawie Wspólnego Słownika Zamówień (CPV) (Dz. Urz. WE L 340 z 16.12.2002, str. 0001–0562; Dz. Urz. UE Polskie wydanie specjalne, rozdz. 6, t. 5, str. 3, z późn. zm.), zwanym dalej „Wspólnym Słownikiem Zamówień”, oraz jeżeli spełnione są łącznie następujące warunki: korzyści z tych usług przypadają wyłącznie zamawiającemu na potrzeby jego własnej działalności, całość wynagrodzenia za świadczoną usługę wypłaca zamawiający.

⁵ § 5 Zarządzenia nr 42 Dyrektora Generalnego Lasów Państwowych z 1 lipca 2014 r. w sprawie powołania Stałej Komisji do zamawiania usług w zakresie badań naukowych przez Dyrektora Generalnego Lasów Państwowych oraz procedur postępowania z tym związanych stanowi, że Dyrektor Generalny Lasów Państwowych ma prawo podjęcia decyzji o zleceniu badań naukowych z pominięciem procedur przedstawionych w załączniku do niniejszego zarządzenia.

DECYZJA NR 94
DYREKTORA GENERALNEGO LASÓW PAŃSTWOWYCH

z dnia 28 maja 2018 r.

**w sprawie wprowadzenia elektronicznego zarządzania dokumentacją
w biurze Regionalnej Dyrekcji Lasów Państwowych w Szczecinie**

OR.0180.2.2018

Na podstawie art. 33 ust. 1 ustawy z dnia 28 września 1991 r. o lasach (tekst jednolity Dz. U. z 2017 r. poz. 788 z późn. zm.), w związku z § 6 Statutu Państwowego Gospodarstwa Leśnego Lasy Państwowe – w wykonaniu zadań Dyrektora Generalnego Lasów Państwowych, określonych m.in. przepisem art. 33 ust. 3 pkt 1a ustawy o lasach, a także § 3 ust. 2 Instrukcji kancelaryjnej Państwowego Gospodarstwa Leśnego Lasy Państwowe, stanowiącej załącznik nr 1 do Zarządzenia nr 66 Dyrektora Generalnego Lasów Państwowych z dnia 12 listopada 2014 r. w sprawie wprowadzenia Instrukcji kancelaryjnej oraz Instrukcji w sprawie organizacji i zakresu działania archiwów zakładowych i składnic akt w Państwowym Gospodarstwie Leśnym Lasy Państwowe, postanawiam, co następuje:

§ 1

1. Z dniem 16 kwietnia 2018 r. wprowadza się system elektronicznego zarządzania dokumentacją (EZD) jako podstawowy system kancelaryjny dokumentujący przebieg załatwiania i rozstrzygnięcia spraw w biurze Regionalnej Dyrekcji Lasów Państwowych w Szczecinie.
2. Dokumentowanie przebiegu załatwiania i rozstrzygnięcia spraw jest prowadzone przy wykorzystaniu informatycznego systemu Elektronicznego Zarządzania Dokumentacją Podlaskiego Urzędu Wojewódzkiego (EZD PUW) zgodnie z Instrukcją kancelaryjną Państwowego Gospodarstwa Leśnego Lasy Państwowe.
3. Sprawy niezakończone, które były prowadzone w sposób tradycyjny, po wskazaniu systemu EZD dalej prowadzone są w systemie tradycyjnym.

§ 2

Dyrektora Regionalnej Dyrekcji Lasów Państwowych w Szczecinie zobowiązuję do dostosowania wewnętrznych uregulowań obowiązujących w biurze Regionalnej Dyrekcji LP do elektronicznego zarządzania dokumentacją, w szczególności do wskazania:

- 1) wyjątków od podstawowego sposobu dokumentowania przebiegu załatwiania i rozstrzygnięcia spraw w biurze RDLP poprzez określenie klas z jednolitego rzeczowego wykazu akt PGL LP, które będą prowadzone w systemie tradycyjnym;
- 2) zakresu dostępu do danych zawartych w systemie elektronicznego zarządzania dokumentacją (EZD), niezbędnego do pełnienia obowiązków służbowych przez poszczególnych pracowników biura RDLP;
- 3) koordynatora czynności kancelaryjnych – pracownika odpowiedzialnego za bieżący nadzór nad funkcjonowaniem systemu EZD.

§ 3

Dyrektor Regionalnej Dyrekcji Lasów Państwowych w Szczecinie podejmuje decyzję w zakresie wprowadzania elektronicznego zarządzania dokumentacją z wykorzystaniem informatycznego narzędzia EZD PUW jako podstawowego systemu kancelaryjnego w nadzorowanych jednostkach organizacyjnych w porozumieniu z właściwymi komórkami organizacyjnymi Dyrekcji Generalnej LP.

§ 4

Decyzja wchodzi w życie z dniem podpisania, z mocą obowiązującą od 16 kwietnia 2018 r.

**DYREKTOR GENERALNY
LASÓW PAŃSTWOWYCH**
dr inż. Andrzej Konieczny

DECYZJA NR 96
DYREKTORA GENERALNEGO LASÓW PAŃSTWOWYCH

z dnia 4 czerwca 2018 r.

w sprawie przyznania nagród i wyróżnień
w poszczególnych kategoriach Nagrody Loreta

GD.M.0611.1.2018

Na podstawie art. 33 ust. 1 ustawy z dnia 28 września 1991 r. o lasach¹, zwanej dalej ustawą, w związku z § 6 Statutu Lasów Państwowych² – w wykonaniu zadania Dyrektora Generalnego Lasów Państwowych, wynikającego z obowiązku inicjowania, organizowania oraz koordynowania przedsięwzięć na rzecz ochrony lasów, racjonalnej gospodarki leśnej i rozwoju leśnictwa (art. 33 ust. 3 pkt 3 ustawy³) oraz organizowania wspólnych przedsięwzięć jednostek organizacyjnych Lasów Państwowych (art. 33 ust. 3 pkt 8⁴), zgodnie z Zarządzeniem nr 18 Dyrektora Generalnego Lasów Państwowych z dnia 15 marca 2016 r. w sprawie ustanowienia Nagrody Adama Loreta oraz zgodnie z Decyzją nr 323 Dyrektora Generalnego Lasów Państwowych z dnia 19 grudnia 2017 r. w sprawie kolejnej edycji Nagrody Lasów Państwowych im. Adama Loreta za rok 2017, mając na względzie, że uprawnionym obszarem działalności Lasów Państwowych (dalej LP) jest tzw. miękki rozwój, obejmujący m.in. kształtowanie wizerunku LP, otoczenia kooperacyjnego LP oraz podnoszenie funkcjonalności LP – postanawiam, co następuje:

§ 1

1. Na wniosek Kapituły Nagrody Lasów Państwowych im. Dyrektora Adama Loreta przyznaję nagrody główne i wyróżnienia następującym osobom:

1) W kategorii I: najlepsze zrealizowane przedsięwzięcie (zrealizowany zbiór przedsięwzięć) w zakresie popularyzacji, ochrony i doskonalenia trwale zrównoważonej gospodarki leśnej oraz modelu organizacyjno-prawnego polskiego leśnictwa:

a) Nagroda główna – Bogdan Adam Miszczak – Telewizja Obiektyw Krosno za realizację dokumentów fabularyzowanych „Czas leśnych kurierów” i „Jako w niebie tak i w Komańczy” oraz promocję historycznych aspektów leśnictwa w Bieszczadach (cykl „Historyczny Pejzaż Podkarpacia”) (20 000,00 zł);

b) Wyróżnienia:

- dr hab. Dorota Hilszczańska, prof. dr hab. Zbigniew Sierota, dr inż. Monika Małecka, dr inż. Aleksandra Rosa-Gruszecka, mgr inż. Hanna Szmidla, mgr Marta Siebyła – za wdrażanie koncepcji zakładania ogrodów truflowych w ramach między innymi promowania produktów polskich lasów oraz promowanie marki Lasów Państwowych na arenie krajowej i międzynarodowej (10 000,00 zł),
- lek. wet. Mieczysław Hławiczka – za działalność popularyzującą model ochrony przyrody w polskich lasach w aspekcie restytucji, hodowli i ochrony żubra (10 000,00 zł),
- Sabina Tworek, Anna Twardy – za organizację plebiscytu na „Bieszczadzkiego Leśnika 2017 roku”, którego

celem było pokazanie osób zaangażowanych w 2017 roku w pracę na rzecz lasów” (10 000,00 zł).

2) W kategorii II: najbardziej doniosła, z punktu widzenia wiedzy podstawowej lub/ oraz przydatności praktycznej, zakończona i zrealizowana na terytorium RP praca naukowa dotycząca szeroko rozumianego leśnictwa:

a) Nagroda główna – prof. dr hab. Barbara Głowacka za wieloaspektowe badania naukowe wdrażające skuteczne metody oraz nowe środki i techniki ochrony lasu (20 000,00 zł);

b) Wyróżnienia:

- dr inż. Ireneusz Olejarski i dr inż. Jan Łukaszewicz – za pracę badawczą pt. „Ocena różnych wariantów zagospodarowania pożarzystka w Rudach Raciborskich na tle zachodzących zmian siedliskowych” (10 000,00 zł),
- prof. dr hab. inż. Jarosław Socha – za pracę naukową pt. „Aktualna i potencjalna produktywność siedlisk leśnych Polski dla głównych gatunków lasotwórczych” (10 000,00 zł),
- prof. dr hab. inż. Stanisław Małek z zespołem – za opracowanie naukowe pt. „Optymalizacja produkcji sadzonek z zakrytym systemem korzeniowym w wybranych szkółkach kontenerowych” (10 000,00 zł).

3) W kategorii III: Człowiek Roku Polskich Lasów:

a) Nagroda główna – prof. dr hab. Andrzej Grzywacz za wieloletnią działalność na rzecz leśnictwa i ochrony leśnej przyrody, nauk leśnych oraz dla dobra Lasów Państwowych (20 000,00 zł).

§ 2

Dodatkowo laureatom, którym przyznano nagrody główne w poszczególnych kategoriach, zostaną wręczone statuetki Adama Loreta.

§ 3

1. Koszty nagród finansowych, statuetek i aktów przyznania nagród pokrywa Centrum Informacyjne Lasów Państwowych z wykorzystaniem środków związanych z funduszem leśnym.
2. Nagrody finansowe zostaną przekazane nagrodzonym po obchodach Święta Lasu, przelewem na wskazane przez nich konta, zgodnie z przepisami prawa podatkowego.

§ 4

Decyzja wchodzi w życie z dniem podpisania.

DYREKTOR GENERALNY
LASÓW PAŃSTWOWYCH
dr inż. Andrzej Konieczny

¹ Art. 33. 1. ustawy z dnia 28 września 1991 r. o lasach (tj. Dz. U. z 2015 r. poz. 2100) stanowi, że „Lasami Państwowymi kieruje Dyrektor Generalny przy pomocy dyrektorów regionalnych dyrekcji Lasów Państwowych”.

² Statut Państwowego Gospodarstwa Leśnego Lasy Państwowe został nadany zarządzeniem nr 50 Ministra Ochrony Środowiska, Zasobów Naturalnych i Leśnictwa z dnia 18 maja 1994 r.; w § 6 Statutu Lasów Państwowych stanowi, że w wykonaniu zadań określonych przez ustawę (o lasach) oraz przez przepisy wykonawcze do ustawy, a także innych przepisów prawnych, Dyrektor Generalny wydaje zarządzenia i decyzje obowiązujące w Lasach Państwowych.

³ Powołany przepis stanowi, że Dyrektor Generalny Lasów Państwowych w szczególności inicjuje, organizuje oraz koordynuje przedsięwzięcia na rzecz ochrony lasów, racjonalnej gospodarki leśnej i rozwoju leśnictwa.

⁴ Powołany przepis stanowi, że Dyrektor Generalny Lasów Państwowych w szczególności organizuje wspólne przedsięwzięcia jednostek organizacyjnych Lasów Państwowych.

DECYZJA NR 102
DYREKTORA GENERALNEGO LASÓW PAŃSTWOWYCH

z dnia 11 czerwca 2018 r.

w sprawie prowadzenia okresowej powszechnej inwentaryzacji gatunków roślin, zwierząt i innych organizmów oraz parametryzacji wybranych cech biotopów na terenie Puszczy Białowieskiej

ZP.I.720.1.11.2018

Na podstawie art. 33 ust. 1 ustawy z dnia 28 września 1991 r. o lasach¹, w związku z § 6 Statutu Państwowego Gospodarstwa Leśnego Lasy Państwowe² – w wykonaniu obowiązków Dyrektora Generalnego Lasów Państwowych, określonych m.in. w art. 33 ust. 3 pkt 1a, pkt 3–4 i pkt 8 oraz w art. 56 ust. 2 ustawy³ – mając na względzie § 5 Zarządzenia nr 29 Dyrektora Generalnego Lasów Państwowych z dnia 14 czerwca 2016 r. w sprawie (1) oceny procesu stanowienia obszarów Natura 2000, obejmujących grunty w zarządzie Lasów Państwowych oraz oceny planów zadań ochronnych dla tych obszarów, (2) sporządzania planów urządzenia lasu pełniących również funkcje planów zadań ochronnych dla obszarów Natura 2000 oraz (3) ustalenia systemu okresowej powszechnej inwentaryzacji gatunków roślin, zwierząt i innych organizmów oraz parametryzacji wybranych cech biotopów, mających znaczenie dla oceny stanu lasów oraz prognozowania zmian w ekosystemach leśnych (ZP.720.3.2016), a także Decyzję nr 336 Dyrektora Generalnego Lasów Państwowych z dnia 14 czerwca 2016 r. w sprawie prowadzenia okresowej powszechnej inwentaryzacji gatunków roślin, zwierząt i innych organizmów oraz parametryzacji wybranych cech biotopów na terenie Puszczy Białowieskiej (ZP.722.15.2016) – postanawiam, co następuje:

§ 1

Zatwierdzam notatkę służbową nr 1 z dnia 8 czerwca 2018 r. aktualizującą metodykę i zakres inwentaryzacji przyrodniczej w roku 2018 na terenie Puszczy Białowieskiej, stanowiącą załącznik do niniejszej decyzji. *(Załącznika nie drukujemy – przyp. red.)*

§ 2

Decyzja wchodzi w życie z dniem podpisania i podlega niezwłocznemu upublicznieniu także w Biuletynie Informacji Publicznej LP.

**DYREKTOR GENERALNY
LASÓW PAŃSTWOWYCH**
dr inż. Andrzej Konieczny

¹ Art. 33 ust. 1 ustawy z dnia 28 września 1991 r. o lasach (tj. Dz. U. z 2017 r. poz. 788 z późn. zm.) stanowi, że „Lasami Państwowymi kieruje Dyrektor Generalny przy pomocy dyrektorów regionalnych dyrekcji Lasów Państwowych”.

² Statut Państwowego Gospodarstwa Leśnego Lasy Państwowe został nadany zarządzeniem nr 50 Ministra Ochrony Środowiska, Zasobów Naturalnych i Leśnictwa z dnia 18 maja 1994 r.; w § 6 Statutu Lasów Państwowych stanowi, że w wykonaniu zadań określonych przez ustawę (o lasach) oraz przez przepisy wykonawcze do ustawy, a także innych przepisów prawnych, Dyrektor Generalny wydaje zarządzenia i decyzje obowiązujące w Lasach Państwowych.

³ Powołane przepisy ustawy o lasach stanowią, że Dyrektor Generalny Lasów Państwowych: „inicjuje, koordynuje oraz nadzoruje działalność dyrektorów regionalnych dyrekcji Lasów Państwowych oraz kierowników innych jednostek organizacyjnych Lasów Państwowych o zasięgu krajowym” (art. 33 ust. 3 pkt 1a); „inicjuje, organizuje oraz koordynuje przedsięwzięcia na rzecz ochrony lasów, racjonalnej gospodarki leśnej i rozwoju leśnictwa” (art. 33 ust. 3 pkt 3); „organizuje planowanie urzędzeniowe w lasach i prognozowanie w leśnictwie” (art. 33 ust. 3 pkt 4); „organizuje wspólne przedsięwzięcia jednostek organizacyjnych Lasów Państwowych” (art. 33 ust. 3 pkt 8); dysponuje środkami związanymi z funduszem leśnym (art. 56 ust. 2).

DECYZJA NR 103
DYREKTORA GENERALNEGO LASÓW PAŃSTWOWYCH

z dnia 14 czerwca 2018 r.

w sprawie wyrażenia zgody na organizację wielofunkcyjnej ogólnopolskiej imprezy pracowniczej pod nazwą własną „XI Mistrzostwa Polski Leśników w Piłce Siatkowej” organizowanej przez Regionalną Dyрекcję Lasów Państwowych w Szczecinku

GK.166.10.2018

Na podstawie art. 33 ust. 1 ustawy z dnia 28 września 1991 r. o lasach¹, w związku z § 6 Statutu Państwowego Gospodarstwa Leśnego Lasy Państwowe² – w wykonaniu zadania Dyrektora

Generalnego Lasów Państwowych, określonego m.in. w art. 33 ust. 3 pkt 1a ustawy o lasach³, a także w § 8 ust. 2 pkt 4⁴ ww. Statutu – postanawiam, co następuje:

¹ Art. 33. 1. ustawy z dnia 28 września 1991 r. o lasach (tj. Dz. U. z 2017 r. poz. 788) stanowi, że „Lasami Państwowymi kieruje Dyrektor Generalny przy pomocy dyrektorów regionalnych dyrekcji Lasów Państwowych”.

² Statut Państwowego Gospodarstwa Leśnego Lasy Państwowe został nadany zarządzeniem nr 50 Ministra Ochrony Środowiska, Zasobów Naturalnych i Leśnictwa z dnia 18 maja 1994 r.; w § 6 Statutu Lasów Państwowych stanowi, że w wykonaniu zadań określonych przez ustawę (o lasach) oraz przez przepisy wykonawcze do ustawy, a także innych przepisów prawnych, Dyrektor Generalny wydaje zarządzenia i decyzje obowiązujące w Lasach Państwowych.

³ Przepis art. 33 ust. 3 pkt 1a ustawy o lasach stanowi, że Dyrektor Generalny Lasów Państwowych inicjuje, koordynuje oraz nadzoruje działalność dyrektorów regionalnych dyrekcji Lasów Państwowych oraz kierowników innych jednostek organizacyjnych Lasów Państwowych o zasięgu krajowym.

Przepis § 8 ust. 2 pkt 4 Statutu Lasów Państwowych stanowi, że Dyrektor Generalny Lasów Państwowych kontroluje jednostki organizacyjne Lasów Państwowych.

§ 1

W nawiązaniu do przesłanego przez Dyrektora Regionalnej Dyrekcji Lasów Państwowych w Szczecinku wniosku z dnia 30 maja br., znak: DM.0610.19.2018.MSK, na podstawie Zarządzenia nr 15 Dyrektora Generalnego Lasów Państwowych z dnia 8 marca 2016 roku w sprawie systemu imprez pracowniczych w Państwowym Gospodarstwie Leśnym Lasy Państwowe, znak: GK.166.3.2016 (z późn. zm.), wyrażam zgodę na zorganizowanie przez Regionalną Dyrekcję Lasów Państwowych w Szczecinku wielofunkcyjnej imprezy pracowniczej pod nazwą własną „XI Mistrzostwa Polski Leśników w Piłce Siatkowej”, szczegółowo opisanej w cytowanym wniosku i zobowiązuję:

1. Dyrektora RDLP w Szczecinku do organizacji imprezy oraz do sporządzenia sprawozdania z powyższej imprezy pracowniczej zgodnie z przytoczonym wyżej zarządzeniem.

2. Naczelnika Wydziału Zarządzania Zasobami Ludzkimi Dyrekcji Generalnej Lasów Państwowych do archiwizacji w celach kontrolingowych sprawozdania z zorganizowanej imprezy pracowniczej.

§ 2

Niniejszą decyzję otrzymują: Dyrektor Regionalnej Dyrekcji Lasów Państwowych w Szczecinku, Wydział Zarządzania Zasobami Ludzkimi Dyrekcji Generalnej Lasów Państwowych.

§ 3

Decyzja wchodzi w życie z dniem podpisania.

**DYREKTOR GENERALNY
LASÓW PAŃSTWOWYCH
dr inż. Andrzej Konieczny**

DECYZJA NR 104 DYREKTORA GENERALNEGO LASÓW PAŃSTWOWYCH

z dnia 15 czerwca 2018 r.

w sprawie określenia orientacyjnego jednostkowego kosztu netto na 1 ha prac dotyczących sporządzenia uproszczonego planu urządzenia lasu przewidzianego do dofinansowania ze środków funduszu leśnego w 2019 roku

ZU.6007.6.2018

Na podstawie art. 33 ust. 1 ustawy o lasach¹, w związku z § 6 Statutu Państwowego Gospodarstwa Leśnego Lasy Państwowe², w wykonaniu zadania Dyrektora Generalnego Lasów Państwowych, wynikającego z uprawnienia i obowiązku tego organu, określonego w art. 56 ust. 2 ustawy o lasach³, mając na względzie, że:

- 1) uprawnionym obszarem działalności Lasów Państwowych jest m.in. wspomaganie administracji publicznej w wypełnianiu jej obowiązków;
- 2) występujące zaległości w zakresie tworzenia uproszczonych planów urządzenia lasu, o których mowa w tytule zarządzenia, zwanych dalej planami uproszczonymi lub w liczbie pojedynczej planem uproszczonym, stwarza istotne trudności w wypełnianiu przez Lasy Państwowe między innymi obowiązku prowadzenia banku danych o lasach wszystkich form własności;
- 3) przepis art. 58 ust. 3a pkt 5 ustawy o lasach⁴ stwarza możliwość sporządzania planów urządzenia lasu z wykorzystaniem w tym celu środków związanych z funduszem leśnym, pochodzących z realizacji:
 - a) należności, kar i opłat oraz należności z tytułu wyłączenia z produkcji gruntów leśnych, będących lasami niestanowiącymi własności Skarbu Państwa lub znajdującymi się w użytkowaniu wieczystym parków narodowych, jak również
 - b) odszkodowań z tytułu przedwczesnego wyrębu drzewostanów niestanowiących własności Skarbu Państwa oraz znajdujących się w użytkowaniu wieczystym parków narodowych, zwanych dalej środkami funduszu leśnego –– zarządzam, co następuje:

§ 1

1. W wykonaniu § 4 Zarządzenia nr 49 Dyrektora Generalnego LP z dnia 17 listopada 2016 r. w sprawie przeznaczania środków związanych z funduszem leśnym na sporządzanie uproszczo-

nych planów urządzenia lasu, o których mowa w art. 21 ust. 1 pkt 2 ustawy o lasach, ustala się orientacyjny koszt prac urządzeniowych na 1 ha lasu dotyczących sporządzenia uproszczonego planu urządzenia lasu przewidzianego do dofinansowania ze środków związanych z funduszem leśnym w 2019 roku.

2. Orientacyjny koszt jednostkowy o którym mowa w ust. 1, stosuje się do oceny i rankingowania wniosków, o których mowa w § 3 zarządzenia nr 49 Dyrektora Generalnego LP z 17 listopada 2016 r., złożonych przez starostwa do Dyrekcji Generalnej Lasów Państwowych w terminie do dnia 30 września 2018 roku.
3. Załącznik nr 1 do niniejszej decyzji określa orientacyjny koszt jednostkowy netto na 1 ha prac urządzeniowych w 2019 roku dla poszczególnych starostw. *(Załącznika nie drukujemy – przyp. red.)*.

§ 2

Ilekoć w niniejszej decyzji jest mowa o:

- 1) starości – należy przez to również rozumieć prezydenta miasta działającego na prawach powiatu,
- 2) planie uproszczonym – należy przez to rozumieć również aneks do planu uproszczonego, powstałego z wykorzystaniem środków funduszu leśnego.

§ 3

Niniejsza decyzja wchodzi w życie z dniem podpisania i po raz pierwszy ma zastosowanie do uproszczonych planów urządzenia lasu, dofinansowanych ze środków związanych z funduszem leśnym w 2019 roku.

**DYREKTOR GENERALNY
LASÓW PAŃSTWOWYCH
dr inż. Andrzej Konieczny**

¹ Art. 33 ust. 1 ustawy o lasach stanowi, że Lasami Państwowymi kieruje Dyrektor Generalny.

² Statut Państwowego Gospodarstwa Leśnego Lasy Państwowe określa, że w wykonaniu zadań ustawy o lasach Dyrektor Generalny wydaje decyzje i zarządzenia obowiązujące w Lasach Państwowych.

³ Art. 56 ust. 2 ustawy o lasach stanowi, że Dyrektor Generalny dysponuje środkami funduszu leśnego.

⁴ Art. 58 ust. 3a pkt 5 ustawy o lasach stanowi, że Dyrektor Generalny LP może przeznaczyć środki funduszu leśnego na opracowanie uproszczonych planów urządzenia lasu sporządzanych na zlecenie starostów dla lasów niestanowiących własności Skarbu Państwa należących do osób fizycznych.

DECYZJA NR 105
DYREKTORA GENERALNEGO LASÓW PAŃSTWOWYCH

z dnia 18 czerwca 2018 r.

w sprawie zmiany Decyzji nr 328 Dyrektora Generalnego Lasów Państwowych z dnia 28 grudnia 2017 r. w sprawie kontynuowania finansowania w roku 2018 realizacji przedsięwzięć drogowych, zmiany Decyzji nr 73 Dyrektora Generalnego Lasów Państwowych z dnia 6 kwietnia 2018 r. w sprawie kontynuowania finansowania w roku 2018 realizacji przedsięwzięć drogowych, zmiany Decyzji nr 74 Dyrektora Generalnego Lasów Państwowych z dnia 6 kwietnia 2018 r. w sprawie przyjęcia do realizacji w roku 2018 nowych przedsięwzięć drogowych, finansowanych z wykorzystaniem środków funduszu leśnego, polegających na budowie lub przebudowie dróg wewnętrznych, będących drogami leśnymi oraz budowie, przebudowie lub istotnym remontowaniu drogowej infrastruktury technicznej w ramach wspomagania przez Lasy Państwowe administracji publicznej

OB.770.2.2018

Na podstawie art. 33 ust. 1 ustawy z dnia 28 września 1991 r. o lasach¹, zwanej dalej ustawą o lasach, w związku z § 6 Statutu Państwowego Gospodarstwa Leśnego Lasy Państwowe² – w wykonaniu zadań Dyrektora Generalnego Lasów Państwowych, wynikających z uprawnień i obowiązków Dyrektora Generalnego Lasów Państwowych, określonych w:

- 1) art. 33 ust. 3 pkt 3 ustawy o lasach, stanowiącym, że Dyktor Generalny Lasów Państwowych inicjuje, organizuje oraz koordynuje przedsięwzięcia na rzecz ochrony lasu, racjonalnej gospodarki leśnej i rozwoju leśnictwa;
- 2) art. 33 ust. 3 pkt 8 ustawy o lasach, stanowiącym, że Dyktor Generalny Lasów Państwowych organizuje wspólne przedsięwzięcia jednostek organizacyjnych Lasów Państwowych;
- 3) ar. 56 ust. 2 ustawy o lasach, stanowiącym, że Dyktor Generalny Lasów Państwowych dysponuje środkami związanymi z funduszem leśnym –

– mając na względzie: (1) postanowienia § 22 ust. 7 Zarządzenia nr 22 Dyrektora Generalnego Lasów Państwowych z dnia 7 czerwca 2017 r. w sprawie realizacji w Lasach Państwowych, z wykorzystaniem środków związanych z funduszem leśnym, wspólnych przedsięwzięć jednostek organizacyjnych o charakterze infrastrukturalnym, mających związek z gospodarką leśną lub inną uprawnioną działalnością Lasów Państwowych, z uwzględnieniem zintegrowania tych przedsięwzięć z działalnością Lasów Państwowych w zakresie wspomagania administracji publicznej (znak sprawy: EI.770.3.2018), zwanego dalej Zarządzeniem nr 22/2017; (2) a także wystąpienia Regionalnej Dyrekcji Lasów Państwowych w Lublinie z dnia 23 kwietnia 2018 r. i 4 czerwca 2018 r. oraz wystąpienia Regionalnej Dyrekcji Lasów Państwowych w Radomiu z dnia 6 czerwca 2018 r., postanawiam, co następuje:

§ 1

1. W załączniku nr 3 do Decyzji nr 328 Dyrektora Generalnego Lasów Państwowych z dnia 28 grudnia 2017 r. w zadaniu ujętym pod pozycją nr 11: „Przebudowa drogi powiatowej nr 1004 Zaklików – Borów” zmianie ulega kwota dofinansowania, która obecnie wynosi 346 000 zł.

2. W załączniku nr 3 do Decyzji nr 73 Dyrektora Generalnego Lasów Państwowych z dnia 6 kwietnia 2018 r. w zadaniu ujętym pod pozycją 5: „Przebudowa drogi powiatowej nr 1030R Grębów – Stany na odcinku od km 8+806 do km 14+417,30”, zmianie ulega kwota dofinansowania, która obecnie wynosi 933 200 zł.
3. Ze względu na rezygnację z realizacji zadania ujętego w załączniku nr 3 do Decyzji nr 328 Dyrektora Generalnego Lasów Państwowych z dnia 28 grudnia 2017 r. pod pozycją 10: „Przebudowa drogi powiatowej nr 2713L Zaklików – Borów”, uruchomione zostaje do realizacji zadanie ujęte w załączniku nr 2 do Decyzji nr 74 Dyrektora Generalnego Lasów Państwowych z dnia 6 kwietnia 2018 r. pod pozycją nr 6 z listy wniosków rezerwowych: „Przebudowa drogi powiatowej nr 0594T wraz z budową chodnika ul. Zagórska w Suchedniowie”, które dofinansowane zostaje kwotą 155 000 zł.

§ 2

1. Stosownie do § 22 ust. 2 Zarządzenia nr 22/2017 zobowiązują Nadleśniczego Nadleśnictwa Nowa Dęba do przygotowania projektu aneksu do porozumienia nr 50/2017 w sprawie realizacji wspólnego przedsięwzięcia publicznego pod nazwą „Przebudowa drogi powiatowej nr 1030R Grębów – Stany na odcinku od km 8+806,00 do km 14+417,30” z dnia 25 lipca 2017 r.
2. Stosownie do § 22 ust. 2 Zarządzenia nr 22/2017 zobowiązują Nadleśniczego Nadleśnictwa Suchedniów do przygotowania projektu porozumienia w sprawie realizacji wspólnego przedsięwzięcia publicznego pod nazwą „Przebudowa drogi powiatowej nr 0594T wraz z budową chodnika ul. Zagórska w Suchedniowie”.

§ 3

Niniejsza decyzja wchodzi w życie z dniem podjęcia.

**DYREKTOR GENERALNY
LASÓW PAŃSTWOWYCH
dr inż. Andrzej Konieczny**

¹ Art. 33. 1. ustawy z dnia 28 września 1991 r. o lasach (Dz. U. z 2017 r. poz.788 z późn. zm.) stanowi, że „Lasami Państwowymi kieruje Dyktor Generalny przy pomocy dyrektorów regionalnych dyrekcji Lasów Państwowych”.

² Statut Państwowego Gospodarstwa Leśnego Lasy Państwowe został nadany zarządzeniem nr 50 Ministra Ochrony Środowiska, Zasobów Naturalnych i Leśnictwa z dnia 18 maja 1994 r.; w § 6 Statut Lasów Państwowych stanowi, że w wykonaniu zadań określonych przez ustawę (o lasach) oraz przez przepisy wykonawcze do ustawy, a także innych przepisów prawnych, Dyktor Generalny wydaje zarządzenia i decyzje obowiązujące w Lasach Państwowych.

DECYZJA NR 106
DYREKTORA GENERALNEGO LASÓW PAŃSTWOWYCH

z dnia 18 czerwca 2018 r.

**w sprawie przeznaczenia środków związanych z funduszem leśnym
na koszty udrażniania dróg publicznych w zakresie wspomagania administracji publicznej,
w związku z wystąpieniem stanu siły wyższej o zasięgu ponadlokalnym**

OB.0302.28.2018

Na podstawie art. 33 ust. 1 ustawy z dnia 28 września 1991 r. o lasach¹, zwanej dalej ustawą o lasach, w związku z § 6 Statutu Państwowego Gospodarstwa Leśnego Lasy Państwowe² – w wykonaniu zadań Dyrektora Generalnego Lasów Państwowych wynikających z uprawnień i obowiązków Dyrektora Generalnego Lasów Państwowych, określonych w:

- 1) art. 33 ust. 3 pkt 3 ustawy o lasach, stanowiącym m.in., że Dyktor Generalny Lasów Państwowych inicjuje, organizuje oraz koordynuje przedsięwzięcia na rzecz ochrony lasu, racjonalnej gospodarki leśnej;
- 2) art. 33 ust. 3 pkt 8 ustawy o lasach, stanowiącym, że Dyktor Generalny Lasów Państwowych organizuje wspólne przedsięwzięcia jednostek organizacyjnych Lasów Państwowych;
- 3) art. 56 ust. 2 ustawy o lasach, stanowiącym, że Dyktor Generalny Lasów Państwowych dysponuje środkami związanymi z funduszem leśnym;
- 4) art. 3 ust. 5 ustawy o finansowaniu infrastruktury transportu lądowego⁴ stanowi, że budowa, przebudowa, remont, utrzymanie i ochrona dróg publicznych mogą być realizowane przy udziale środków rzeczowych i pieniężnych świadczonych przez jednostki organizacyjne nieposiadające osobowości prawnej –

– mając na względzie:

- (1) postanowienia Decyzji nr 211 Dyrektora Generalnego Lasów Państwowych z dnia 16 sierpnia 2017 r. w sprawie konkretyzacji i uszczegółowienia postępowania nadzwyczajnego w związku z wystąpieniem w dniu 11 i 12 sierpnia 2017 w Państwowym Gospodarstwie Leśnym Lasy Państwowe (dalej Lasy Państwowe lub LP) stanu siły wyższej o zasięgu ponadlokalnym (zn.: ZM.800.19.2017) – zwanej dalej decyzją nr 211/2017;
- (2) postanowienia § 3 Decyzji nr 306 Dyrektora Generalnego Lasów Państwowych z dnia 27 listopada 2017 r. w sprawie uszczegółowienia nadzwyczajnego postępowania dotyczącego wykorzystania środków związanych z funduszem leśnym, przeznaczonych na koszty udrażniania dróg publicznych w zakresie wspomagania administracji publicznej, w związku z wystąpieniem stanu siły wyższej o zasięgu ponadlokalnym (zn.: EI.770.28.2017);
- (5) wystąpienia Regionalnej Dyrekcji Lasów Państwowych w Toruniu z dnia 29 maja 2018 r. oraz Regionalnej Dyrekcji Lasów Państwowych w Szczecinku z dnia 15 maja 2018 r.

– postanawiam, co następuje:

§ 1

W wykonaniu § 3 ust. 2 Decyzji nr 306 Dyrektora Generalnego Lasów Państwowych z dnia 27 listopada 2017 r. w sprawie uszczegółowienia nadzwyczajnego postępowania dotyczącego wykorzystania środków związanych z funduszem leśnym, przeznaczonych

na koszty udrażniania dróg publicznych w zakresie wspomagania administracji publicznej, w związku z wystąpieniem stanu siły wyższej o zasięgu ponadlokalnym, przyjmuje się do realizacji w roku gospodarczym 2018 wnioski w zakresie udrażniania dróg publicznych, dofinansowane środkami związanymi z funduszem leśnym, z terenu Regionalnej Dyrekcji Lasów Państwowych w Toruniu oraz Regionalnej Dyrekcji Lasów Państwowych w Szczecinku.

§ 2

1. Przyjmuje się do realizacji wniosek Nadleśnictwa Przymuszewo, dotyczący zadania: „*Remont drogi gminnej nr 206002G Wysoka Zaborska – Leśno*”, planowanego do wykonania wspólnie z Gminą Brusy. Wartość dofinansowania środkami związanymi z funduszem leśnym wynosi 200 000 zł.
2. Przyjmuje się do realizacji wniosek Nadleśnictwa Bytów, dotyczący zadania: „*Przebudowa drogi gminnej w miejscowości Sominy (dz. 198, 220/1)*”, planowanego do wykonania wspólnie z Gminą Studzienice. Wartość dofinansowania środkami związanymi z funduszem leśnym wynosi 500 000 zł.
3. Przyjmuje się do realizacji wniosek Nadleśnictwa Bytów, dotyczący zadania: „*Przebudowa drogi gminnej w miejscowości Sominy (dz. 308, 32/10, 32/14, 26/8, 27/5, 28/2)*”, planowanego do wykonania wspólnie z Gminą Studzienice. Wartość dofinansowania środkami związanymi z funduszem leśnym wynosi 340 000 zł.

§ 3

Przedsięwzięcia zatwierdzone do realizacji niniejszą decyzją podlegają systematycznemu nadzorowaniu dotyczącemu postępu realizacji przedsięwzięcia wspólnego, w tym kontroli funkcjonalnej nadleśnictw w trakcie realizowania przedsięwzięć.

§ 4

1. Rozrachunki wydatków środków związanych z funduszem leśnym, poniesione z tytułu zadań, o których mowa w § 2, należy rozliczyć na podstawie sporządzonych not księgowych, zgodnie z procedurą określoną w zarządzeniu o planie finansowo-gospodarczym.
2. Wskazane w § 1 regionalne dyrekcje Lasów Państwowych, przed przesłaniem do DGLP ww. not księgowych, są obowiązane do ich zanalizowania pod względem merytorycznym i finansowym, kwitując tę analizę w piśmie przewodnim.

§ 5

Niniejsza decyzja wchodzi w życie z dniem podjęcia.

**DYREKTOR GENERALNY
LASÓW PAŃSTWOWYCH**
dr inż. Andrzej Konieczny

¹ Art. 33. 1. ustawy z dnia 28 września 1991 r. o lasach (Dz. U. z 2017 r. poz. 788 z późn. zm.) stanowi, że „Lasami Państwowymi kieruje Dyktor Generalny przy pomocy dyrektorów regionalnych dyrekcji Lasów Państwowych”.

² Statut Państwowego Gospodarstwa Leśnego Lasy Państwowe został nadany zarządzeniem nr 50 Ministra Ochrony Środowiska, Zasobów Naturalnych i Leśnictwa z dnia 18 maja 1994 r.; w § 6 Statutu Lasów Państwowych stanowi, że w wykonaniu zadań określonych przez ustawę (o lasach) oraz przez przepisy wykonawcze do ustawy, a także innych przepisów prawnych, Dyktor Generalny wydaje zarządzenia i decyzje obowiązujące w Lasach Państwowych.

³ Art. 3 ust. 5 ustawy z dnia 16 grudnia 2005 r. o finansowaniu infrastruktury transportu lądowego (Dz. U. Nr 267 poz. 2251 z późn. zmian.) stanowi, że budowa, przebudowa, remont, utrzymanie i ochrona dróg publicznych mogą być realizowane przy udziale środków rzeczowych i pieniężnych świadczonych przez osoby fizyczne i osoby prawne, krajowe i zagraniczne oraz jednostki organizacyjne nieposiadające osobowości prawnej, w tym w ramach partnerstwa publiczno-prywatnego.

DECYZJA NR 107
DYREKTORA GENERALNEGO LASÓW PAŃSTWOWYCH

z dnia 18 czerwca 2018 r.

**zmieniająca Decyzję nr 15 Dyrektora Generalnego Lasów Państwowych
z dnia 18 stycznia 2018 r. w sprawie przystąpienia do organizacji
wspólnego przedsięwzięcia jednostek organizacyjnych Lasów Państwowych
pn. „Ochrona rybołowa, *Pandion haliaetus*, na obszarach SPA Natura 2000 w Polsce”**

ZP.L.0210.5.2018

Na podstawie art. 33 ust. 1 ustawy z dnia 28 września 1991 r. o lasach¹, w związku z § 6 Statutu Państwowego Gospodarstwa Leśnego Lasy Państwowe² – w wykonaniu zadania Dyrektora Generalnego Lasów Państwowych określonego w art. 33 ust. 3 pkt 8 ustawy o lasach³ – postanawiam, co następuje:

§ 1

W Decyzji nr 15 Dyrektora Generalnego Lasów Państwowych z dnia 18 stycznia 2018 r. w sprawie przystąpienia do organizacji wspólnego przedsięwzięcia jednostek organizacyjnych Lasów Państwowych pn. „Ochrona rybołowa, *Pandion haliaetus*, na obszarach SPA Natura 2000 w Polsce” (ZP.L.0210.2.2018) wprowadza się następujące zmiany:

1) w § 1 ust. 3 po pkt 20 dodaje się pkt 21–28 w brzmieniu:

- „21) Nadleśnictwo Strzelce Krajeńskie;
- 22) Nadleśnictwo Kłodawa;
- 23) Nadleśnictwo Dębno;
- 24) Nadleśnictwo Bogdaniec;
- 25) Nadleśnictwo Bolewice;
- 26) Nadleśnictwo Trzciel;
- 27) Nadleśnictwo Babimost;
- 28) Nadleśnictwo Gryfino;”;

2) użyte w § 2, § 3, § 4 i § 5 wyrazy „pkt 2–20” zastępuje się wyrazami „pkt 2–28”.

§ 2

Decyzja wchodzi w życie z dniem podpisania.

**DYREKTOR GENERALNY
LASÓW PAŃSTWOWYCH**
dr inż. Andrzej Konieczny

¹ Art. 33 ust. 1 ustawy z dnia 28 września 1991 r. o lasach (Dz. U. z 2017 r. poz. 788) stanowi, że „Lasami Państwowymi kieruje Dyrektor Generalny przy pomocy dyrektorów regionalnych dyrekcji Lasów Państwowych”.

² Statut Państwowego Gospodarstwa Leśnego Lasy Państwowe został nadany zarządzeniem nr 50 Ministra Ochrony Środowiska, Zasobów Naturalnych i Leśnictwa z dnia 18 maja 1994 r.; w § 6 Statut Lasów Państwowych stanowi, że w wykonaniu zadań określonych przez ustawę (o lasach) oraz przez przepisy wykonawcze do ustawy, a także innych przepisów prawnych, Dyrektor Generalny wydaje zarządzenia i decyzje obowiązujące w Lasach Państwowych.

³ Art. 33 ust. 3 pkt 8 ustawy o lasach stanowi, że „Dyrektor Generalny w szczególności organizuje wspólne przedsięwzięcia jednostek organizacyjnych Lasów Państwowych”.

SPRZEDAŻ NIERUCHOMOŚCI

NIERUCHOMOŚCI PRZEZNACZONE DO SPRZEDAŻY
NA PODSTAWIE ART. 40A USTAWY O LASACH,
ZATWIERDZONE PRZEZ DYREKTORA GENERALNEGO
LASÓW PAŃSTWOWYCH

Regionalna Dyrekcja Lasów Państwowych Białystok

Lp.	Nazwa nadleśnictwa, obrębu leśnego, oddz. i pododdz.	Nazwa obrębu ewidencyjnego, gmina, adres nieruchomości	Nr ewidencyjny działki, nr KW, pow. działki (m ²)	Rodzaj zabudowy i sposób zagospodarowania
1.	Rudka Szepietowo 47Bj	Wysokie Mazowieckie Wysokie Mazowieckie ul. Zambrowska 13 18-200 Wysokie Mazowieckie	2425/1 LM1W/00029692/5 1598	budynek mieszkalny, jednorodzinny wraz z budynkiem gospodarczym i infrastrukturą, zasiedlony

Zatwierdzam:

Z upoważnienia
DYREKTORA GENERALNEGO
LASÓW PAŃSTWOWYCH

Zastępca Dyrektora Generalnego
ds. Rozwoju i Organizacji
Tomasz Zawila-Niedźwiecki

Warszawa, 19 czerwca 2018 r.

Regionalna Dyrekcja Lasów Państwowych Katowice

Lp.	Nazwa nadleśnictwa, obrębu leśnego, oddz. i pododdz.	Nazwa obrębu ewidencyjnego, gmina, adres nieruchomości	Nr ewidencyjny działki, nr KW, pow. działki (m ²)	Rodzaj zabudowy i sposób zagospodarowania
1.	Prószków Prószków 153f ₀₁ , w ₀₁	Ligota Prószkowska Prószków Ligota Prószkowska, ul. Leśna 15 46-060 Prószków	153/8 OP1O/00093598/1 1167	budynek mieszkalny, jednorodzinny wraz z budynkiem gospodarczym, zasiedlony
2.	Rudziniec Rudziniec 556cx	Kozłów Sośnicowice Kozłów, ul. Młyńska 32/1 44-153 Sośnicowice	55/12 GL1G/00087643/9 4673 (udział 1718/10000)	samodzielny lokal mieszkalny w budynku czterorodzinnym wraz z помещением w budynku gospodarczym, pustostan

Zatwierdzam:

Z upoważnienia
DYREKTORA GENERALNEGO
LASÓW PAŃSTWOWYCH

Zastępca Dyrektora Generalnego
ds. Rozwoju i Organizacji
Tomasz Zawila-Niedźwiecki

Warszawa, 19 czerwca 2018 r.

Regionalna Dyrekcja Lasów Państwowych Kraków

Lp.	Nazwa nadleśnictwa, obrębu leśnego, oddz. i pododdz.	Nazwa obrębu ewidencyjnego, gmina, adres nieruchomości	Nr ewidencyjny działki, nr KW, pow. działki (m ²)	Rodzaj zabudowy i sposób zagospodarowania
1.	Łosie Zdynia 248 o, m, n	Zdynia Uście Gorlickie Zdynia 16/1 38-315 Uście Gorlickie	406/1; 405/1 NS1G/00070322/6 800; 1500 (udział 1/4) KW lokalu NS1G/00084972/8	samodzielny lokal mieszkalny w budynku czterorodzinnym wraz z pomieszczeniami przynależnymi w budynku gospodarczym, zasiedlony

Zatwierdzam:

**Z upoważnienia
DYREKTORA GENERALNEGO
LASÓW PAŃSTWOWYCH**

**Zastępca Dyrektora Generalnego
ds. Rozwoju i Organizacji
Tomasz Zawila-Niedźwiecki**

Warszawa, 19 czerwca 2018 r.

Regionalna Dyrekcja Lasów Państwowych Lublin

Lp.	Nazwa nadleśnictwa, obrębu leśnego, oddz. i pododdz.	Nazwa obrębu ewidencyjnego, gmina, adres nieruchomości	Nr ewidencyjny działki, nr KW, pow. działki (m ²)	Rodzaj zabudowy i sposób zagospodarowania
1.	Parczew Parczew 24w	Makoszka Dębowa Kłoda Makoszka 2/2 21-211 Dębowa Kłoda	217/4 LU1R/00049576/9 1426	budynek mieszkalny, jednorodzinny w zabudowie bliźniaczej wraz z budynkiem gospodarczym, zasiedlony

Zatwierdzam:

**Z upoważnienia
DYREKTORA GENERALNEGO
LASÓW PAŃSTWOWYCH**

**Zastępca Dyrektora Generalnego
ds. Rozwoju i Organizacji
Tomasz Zawila-Niedźwiecki**

Warszawa, 22 czerwca 2018 r.

Regionalna Dyrekcja Lasów Państwowych Łódź

Lp.	Nazwa nadleśnictwa, obręb leśnego, oddz. i pododdz.	Nazwa obrębu ewidencyjnego, gmina, adres nieruchomości	Nr ewidencyjny działki, nr KW, pow. działki (m ²)	Rodzaj zabudowy i sposób zagospodarowania
1.	Łąck Łąck 215d	Wola Łącka Łąck Wola Łącka 23/1 09-520 Łąck	548/2 PL1G/00028080/2 1983	budynek mieszkalny, jednorodzinny wraz z dwoma budynkami gospodarczymi, zasiedlony

Zatwierdzam:

**Z upoważnienia
DYREKTORA GENERALNEGO
LASÓW PAŃSTWOWYCH**

**Zastępca Dyrektora Generalnego
ds. Rozwoju i Organizacji
Tomasz Zawila-Niedźwiecki**

Warszawa, 19 czerwca 2018 r.

Regionalna Dyrekcja Lasów Państwowych Łódź

Lp.	Nazwa nadleśnictwa, obręb leśnego, oddz. i pododdz.	Nazwa obrębu ewidencyjnego, gmina, adres nieruchomości	Nr ewidencyjny działki, nr KW, pow. działki (m ²)	Rodzaj zabudowy i sposób zagospodarowania
1.	Radomsko Radomsko 574j, m	Grzebień Radomsko Grzebień 30 97-500 Radomsko	242/2 PT1R/00075167/1 1269	budynek mieszkalny, jednorodzinny, zasiedlony

Zatwierdzam:

**Z upoważnienia
DYREKTORA GENERALNEGO
LASÓW PAŃSTWOWYCH**

**Zastępca Dyrektora Generalnego
ds. Rozwoju i Organizacji
Tomasz Zawila-Niedźwiecki**

Warszawa, 19 czerwca 2018 r.

Regionalna Dyrekcja Lasów Państwowych Olsztyn

Skorygowany, ponownie zatwierdzony wykaz nieruchomości przeznaczonych do sprzedaży

Lp.	Nazwa nadleśnictwa, obręb leśnego, oddz. i pododdz.	Nazwa obrębu ewidencyjnego, gmina, adres nieruchomości	Nr ewidencyjny działki, nr KW, pow. działki (m ²)	Rodzaj zabudowy i sposób zagospodarowania
1.	Olsztyn Olsztyn 433h (cz.)	Pasym 1 Pasym Polna 79 12-130 Pasym	3276/18 OL1S/00028952/6 1180	budynek mieszkalny, jednorodzinny, zasiedlony

Zatwierdzam:

**Z upoważnienia
DYREKTORA GENERALNEGO
LASÓW PAŃSTWOWYCH**

**Zastępca Dyrektora Generalnego
ds. Rozwoju i Organizacji
Tomasz Zawila-Niedźwiecki**

Warszawa, 28 maja 2018 r.

Regionalna Dyrekcja Lasów Państwowych Piła

Ponownie zatwierdzony wykaz nieruchomości przeznaczonych do sprzedaży

Lp.	Nazwa nadleśnictwa, obrębu leśnego, oddz. i pododdz.	Nazwa obrębu ewidencyjnego, gmina, adres nieruchomości	Nr ewidencyjny działki, nr KW, pow. działki (m ²)	Rodzaj zabudowy i sposób zagospodarowania
1.	Lipka Lipka 122ax, s, z, w, t, x	Lipka Lipka ul. Gajowa 8/5 77-420 Lipka	8172/39 PO1Z/00038923/2 920 (udział 9991/95619) 8172/14 PO1Z/00026725/7 18 8172/17 PO1Z/00038931/1 166 (udział 1/11) 8172/37 PO1ZZ/00038926/3 1619 (udział 1/36) 8172/43; 8172/44; 8172/45 PO1Z/00038925/6 19; 16; 756 (udział 1/36) 21/31; 21/32; 21/33 PO1Z/00038928/7 354; 22; 690 (udział 1/36)	samodzielny lokal mieszkalny z przynależnymi pomieszczeniami i garażem, zasiedlony

Zatwierdzam:

**Z upoważnienia
DYREKTORA GENERALNEGO
LASÓW PAŃSTWOWYCH**

**Zastępca Dyrektora Generalnego
ds. Rozwoju i Organizacji
Tomasz Zawila-Niedźwiecki**

Warszawa, 28 maja 2018 r.

Regionalna Dyrekcja Lasów Państwowych Piła

Ponownie zatwierdzony wykaz nieruchomości przeznaczonych do sprzedaży

Lp.	Nazwa nadleśnictwa, obrębu leśnego, oddz. i pododdz.	Nazwa obrębu ewidencyjnego, gmina, adres nieruchomości	Nr ewidencyjny działki, nr KW, pow. działki (m ²)	Rodzaj zabudowy i sposób zagospodarowania
1.	Wałcz Wałcz 589k	M. Wałcz Wałcz – Miasto ul. Gen. Leopolda Okulickiego 14/5a 78-600 Wałcz	8366/9 KO1W/00017560/9 3292 (udział 798/10000)	udział 66/100 w samodzielnym lokalu mieszkalnym z przynależnościami w budynku wielorodzinnym, pustostan

Zatwierdzam:

**Z upoważnienia
DYREKTORA GENERALNEGO
LASÓW PAŃSTWOWYCH**

**Zastępca Dyrektora Generalnego
ds. Rozwoju i Organizacji
Tomasz Zawila-Niedźwiecki**

Warszawa, 28 maja 2018 r.

Regionalna Dyrekcja Lasów Państwowych Piła

Lp.	Nazwa nadleśnictwa, obrębu leśnego, oddz. i pododdz.	Nazwa obrębu ewidencyjnego, gmina, adres nieruchomości	Nr ewidencyjny działki, nr KW, pow. działki (m ²)	Rodzaj zabudowy i sposób zagospodarowania
1.	Krzyż Krzyż 50i	Żelichowo Krzyż Wielkopolski Żelichowo 61 64-761 Żelichowo	486 PO1T/00013616/2 1908	budynek mieszkalny, jednorodzinny wraz z przynależnym budynkiem gospodarczym, pustostan

Zatwierdzam:

**Z upoważnienia
DYREKTORA GENERALNEGO
LASÓW PAŃSTWOWYCH**

**Zastępca Dyrektora Generalnego
ds. Rozwoju i Organizacji
Tomasz Zawila-Niedźwiecki**

Warszawa, 19 czerwca 2018 r.

Regionalna Dyrekcja Lasów Państwowych Poznań

Lp.	Nazwa nadleśnictwa, obrębu leśnego, oddz. i pododdz.	Nazwa obrębu ewidencyjnego, gmina, adres nieruchomości	Nr ewidencyjny działki, nr KW, pow. działki (m ²)	Rodzaj zabudowy i sposób zagospodarowania
1.	Antonin Moja Wola 207k	Sośnie Sośnie ul. Dębowa 15 63-435 Sośnie	822/6 KZ1W/00098011/1 1955	budynek mieszkalny, jednorodzinny wraz z dwoma budynkami gospodarczymi, zasiedlony
2.	Oborniki Oborniki 839d ₉₉	Dąbrówka Leśna Oborniki Dąbrówka Leśna, ul. Ludomska 1A 64-600 Oborniki	335/2 PO1O/00000709/3 3117	budynek mieszkalny, jednorodzinny w zabudowie bliźniaczej wraz z budynkiem gospodarczym, zasiedlony
3.	Oborniki Kiszewo 502i ₀₁ , k ₀₁ , n ₀₁	Stobnica Oborniki Stobnica 2 64-607 Kiszewo	209 PO1O/00018219/0 2344	budynek mieszkalny, jednorodzinny wraz z budynkiem gospodarczym i przydomową oczyszczalnią ścieków, zasiedlony

Zatwierdzam:

**Z upoważnienia
DYREKTORA GENERALNEGO
LASÓW PAŃSTWOWYCH**

**Zastępca Dyrektora Generalnego
ds. Rozwoju i Organizacji
Tomasz Zawila-Niedźwiecki**

Warszawa, 19 czerwca 2018 r.

Regionalna Dyrekcja Lasów Państwowych Poznań

Lp.	Nazwa nadleśnictwa, obręb leśnego, oddz. i pododdz.	Nazwa obrębu ewidencyjnego, gmina, adres nieruchomości	Nr ewidencyjny działki, nr KW, pow. działki (m ²)	Rodzaj zabudowy i sposób zagospodarowania
1.	Syców Rychtal 12i ₀₁ , j ₀₁	Drożki Rychtal Drożki 1 63-630 Rychtal	5012/4 KZ1E/00050378/7 2113	budynek mieszkalny, jednorodzinny wraz z czterema budynkami gospodarczymi, zasiedlony

Zatwierdzam:

**Z upoważnienia
DYREKTORA GENERALNEGO
LASÓW PAŃSTWOWYCH**

**Zastępca Dyrektora Generalnego
ds. Rozwoju i Organizacji
Tomasz Zawila-Niedźwiecki**

Warszawa, 19 czerwca 2018 r.

Regionalna Dyrekcja Lasów Państwowych Szczecinek

Lp.	Nazwa nadleśnictwa, obręb leśnego, oddz. i pododdz.	Nazwa obrębu ewidencyjnego, gmina, adres nieruchomości	Nr ewidencyjny działki, nr KW, pow. działki (m ²)	Rodzaj zabudowy i sposób zagospodarowania
1.	Trzebielino Wiatrołom 16d	Kołczygłówki Kołczygłowy Kołczygłówki 37 77-140 Kołczygłowy	16/8 SL1B/00023895/0 1061	budynek mieszkalny, jednorodzinny w zabudowie bliźniaczej wraz z budynkiem gospodarczym, pustostan

Zatwierdzam:

**Z upoważnienia
DYREKTORA GENERALNEGO
LASÓW PAŃSTWOWYCH**

**Zastępca Dyrektora Generalnego
ds. Rozwoju i Organizacji
Tomasz Zawila-Niedźwiecki**

Warszawa, 19 czerwca 2018 r.

Regionalna Dyrekcja Lasów Państwowych Szczecinek

Lp.	Nazwa nadleśnictwa, obręb leśnego, oddz. i pododdz.	Nazwa obrębu ewidencyjnego, gmina, adres nieruchomości	Nr ewidencyjny działki, nr KW, pow. działki (m ²)	Rodzaj zabudowy i sposób zagospodarowania
1.	Tychowo Tychowo 152f	Tychowo miasto Tychowo ul. Mroczkiewicza 3A/1 78-220 Tychowo	152/84 KO1B/00043468/6 3370 (udział 701/10000)	samodzielny lokal mieszkalny w budynku wielorodzinnym, zasiedlony
2.	Tychowo Tychowo 152f	Tychowo miasto Tychowo ul. Mroczkiewicza 3A/3 78-220 Tychowo	152/84 KO1B/00043468/6 3370 (udział 728/10000)	samodzielny lokal mieszkalny w budynku wielorodzinnym, zasiedlony

Dokończenie tabeli na str. 33

Lp.	Nazwa nadleśnictwa, obręb leśny, oddz. i pododdz.	Nazwa obrębu ewidencyjnego, gmina, adres nieruchomości	Nr ewidencyjny działki, nr KW, pow. działki (m ²)	Rodzaj zabudowy i sposób zagospodarowania
3.	Tychowo Tychowo 152f	Tychowo miasto Tychowo ul. Mroczkiewicza 3A/5 78-220 Tychowo	152/84 KO1B/00043468/6 3370 (udział 449/10000)	samodzielny lokal mieszkalny w budynku wielorodzinnym, zasiedlony
4.	Polanów Polanów 83 I	Polanów Polanów Krąg 31A/4 76-010 Krąg	222 KO1K/00067363/3 4362 (udział 889/10000) 224 KO1K/00067367/1 1490 (udział 437/10000)	samodzielny lokal mieszkalny w budynku wielorodzinnym wraz z przynależną piwnicą, pomieszczeniem w budynku gospodarczym i udziałem w kotłowni osiedlowej

Zatwierdzam:

Z upoważnienia
DYREKTORA GENERALNEGO
LASÓW PAŃSTWOWYCH

Zastępca Dyrektora Generalnego
ds. Rozwoju i Organizacji
Tomasz Zawila-Niedźwiecki

Warszawa, 19 czerwca 2018 r.

Regionalna Dyrekcja Lasów Państwowych Wrocław

Lp.	Nazwa nadleśnictwa, obręb leśny, oddz. i pododdz.	Nazwa obrębu ewidencyjnego, gmina, adres nieruchomości	Nr ewidencyjny działki, nr KW, pow. działki (m ²)	Rodzaj zabudowy i sposób zagospodarowania
1.	Miękinia Sobótka 83f	Strzegomiany Sobótka Strzegomiany, ul. Ślężna 22 55-050 Sobótka	225/2 WR1K/00147282/2 1250	budynek mieszkalny, jednorodzinny wraz z budynkiem gospodarczym, zasiedlony

Zatwierdzam:

Z upoważnienia
DYREKTORA GENERALNEGO
LASÓW PAŃSTWOWYCH

Zastępca Dyrektora Generalnego
ds. Rozwoju i Organizacji
Tomasz Zawila-Niedźwiecki

Warszawa, 19 czerwca 2018 r.

Regionalna Dyrekcja Lasów Państwowych Wrocław

Lp.	Nazwa nadleśnictwa, obrębu leśnego, oddz. i pododdz.	Nazwa obrębu ewidencyjnego, gmina, adres nieruchomości	Nr ewidencyjny działki, nr KW, pow. działki (m ²)	Rodzaj zabudowy i sposób zagospodarowania
1.	Wałbrzych Wałbrzych 15d ₉₉ , f ₉₉	Pelcznica 2 Świebodzice ul. Moniuszki 8/1 58-160 Świebodzice	918/1 SW1S/00085251/9 1648 (udział 7013/10000)	samodzielny lokal mieszkalny w budynku dwurodzinnym wraz z dwoma pomieszczeniami w budynku gospodarczym, zasiedlony

Zatwierdzam:

Z upoważnienia
DYREKTORA GENERALNEGO
LASÓW PAŃSTWOWYCH

Zastępca Dyrektora Generalnego
ds. Rozwoju i Organizacji
Tomasz Zawila-Niedźwiecki

Warszawa, 19 czerwca 2018 r.

Regionalna Dyrekcja Lasów Państwowych Wrocław

Lp.	Nazwa nadleśnictwa, obrębu leśnego, oddz. i pododdz.	Nazwa obrębu ewidencyjnego, gmina, adres nieruchomości	Nr ewidencyjny działki, nr KW, pow. działki (m ²)	Rodzaj zabudowy i sposób zagospodarowania
1.	Żmigród Sułów 112n	Książęca Wieś Żmigród Książęca Wieś 1/2 55-140 Żmigród	271/1 WR1W/00033705/2 1595 (udział 3626/10000)	samodzielny lokal mieszkalny w budynku wielorodzinnym wraz z pomieszczeniem w budynku gospodarczym, zasiedlony
2.	Henryków Henryków 164Ai (cz.), j (cz.)	Sarby Przeworno Sarby 29 57-130 Przeworno	78/178 WR1T/00031358/8 1479	budynek mieszkalny, jednorodzinny wraz z budynkiem gospodarczym, zasiedlony

Zatwierdzam:

Z upoważnienia
DYREKTORA GENERALNEGO
LASÓW PAŃSTWOWYCH

Zastępca Dyrektora Generalnego
ds. Rozwoju i Organizacji
Tomasz Zawila-Niedźwiecki

Warszawa, 19 czerwca 2018 r.

NIERUCHOMOŚCI ZBYWANE I NABYWANE
przez Skarb Państwa – Lasy Państwowe

Regionalna Dyrekcja Lasów Państwowych Katowice
Nadleśnictwo Andrychów

Na podstawie art. 38e ustawy z dnia 28 września 1991 r. o lasach (Dz. U. z 2017 r. poz. 788), uwzględniając Ramowe wytyczne w sprawie zamian lasów, gruntów i innych nieruchomości znajdujących się w zarządzie Lasów Państwowych oraz Wytyczne w sprawie zamian lasów, gruntów i innych nieruchomości znajdujących się w zarządzie nadleśnictw Lasów Państwowych. Nadleśnictwo Andrychów informuje o zamiarze przeprowadzenia zamiany gruntów pomiędzy Nadleśnictwem Andrychów a Gminą Porąbka.

Zgoda na dokonanie zamiany nieruchomości została wydana w dniu 11 maja 2018 r. przez dyrektora Regionalnej Dyrekcji Lasów Państwowych w Katowicach (zn. spr.: ES.2261.1.2018.WD). Przedmiotowa zamiana odbędzie się z dopłatą ze strony Gminy Porąbka.

Informacja o zamiarze przeprowadzenia transakcji zamiany z dnia 22 maja 2018 r.

Data zgody na zamianę	Nieruchomości zbywane przez Lasy Państwowe				
	adres leśny	adres administracyjny	kategoria użytku	powierzchnia (w ha)	wartość (w tys. zł)
11.05.2018 r.	02-01-3-12-79-a-00	240208_2.0005.4055/1	R IVB	0,0493	146,75
	02-01-3-12-79-a-00	240208_2.0005.4145	R IVB	0,4717	
	02-01-3-12-79-a-00	240208_2.0005.4145	Bi	0,0236	
	02-01-3-12-79-b-00	240208_2.0005.4146	Ps VI	0,0277	2,40

Nieruchomości nabywane przez Lasy Państwowe				
właściciel	adres administracyjny	kategoria użytku	powierzchnia (w ha)	wartość (w tys. zł)
Gmina Porąbka	240208_2.0005.4538	Ls III	0,0414	101,1
	240208_2.0005.4539	Ls III	1,188	
	240208_2.0005.5534/1	Ls IV	0,4553	38,4

Przedmiotowa zamiana odbędzie się z dopłatą ze strony Gminy Porąbka.

p.o. Nadleśniczy
Nadleśnictwa Andrychów
Arkadiusz Zaśko

Andrychów, 22 maja 2018 r.

**Regionalna Dyrekcja Lasów Państwowych Katowice
Nadleśnictwo Bielsko**

Nadleśnictwo Bielsko informuje o zamiarze przeprowadzenia zamiany gruntów na podstawie art. 38e ust. 2 pkt 1 ustawy z dnia 28 września 1991 r. o lasach (Dz. U. 2017 poz. 788), Ramowych wytycznych w sprawie zamian lasów, gruntów i innych nieruchomości znajdujących się w zarządzie Lasów Państwowych oraz zgody dyrektora Regionalnej Dyrekcji Lasów Państwowych w Katowicach z dnia 30 kwietnia 2018 r. (zn. spr.: ES.2261.2.2017.WD).

Data zgody na zamianę	Nieruchomości zbywane przez Lasy Państwowe				
	adres leśny	adres administracyjny	kategoria użytku	powierzchnia (w ha)	wartość (w tys. zł)
ES.2261.2.2017.WD z 30.04.2018 r.	02-02-1-03-74-a-00 02-02-1-03-74-b-00	24-02-102-0002-894/51	Ls	0,22	163,83
	02-02-1-03-74-a-00 02-02-1-03-74-b-00	24-02-102-0002-894/57	Ls	0,04	3,61
	02-02-1-03-77-b-00	24-02-102-0002-894/56	Ls	0,02	10,29
	02-02-1-03-77-c-00	24-02-102-0002-894/54	Tr	0,04	31,35
Razem:				0,32	209,08

Nieruchomości nabywane przez Lasy Państwowe				
właściciel	adres administracyjny	kategoria użytku	powierzchnia (w ha)	wartość (w tys. zł)
PTTK	24-02-102-0002-894/59	Bi	0,03	19,84
	24-02-102-0007-214/53	dr	0,05	5,00
	24-02-102-0007-214/53	Ls IV	0,01	
	24-02-102-0007-214/163	Ls IV	2,29	206,29
	24-02-102-0007-214/163	Ps IV	0,06	
Razem:			2,44	231,13

**Nadleśniczy
mgr inż. Hubert Kobarski**

Bielsko-Biała, 19 czerwca 2018 r.

**Regionalna Dyrekcja Lasów Państwowych Kraków
Nadleśnictwo Stary Sącz**

Zgodnie z Ramowymi wytycznymi w sprawie zamian lasów, gruntów i innych nieruchomości znajdujących się w zarządzie Lasów Państwowych, obowiązującymi od dnia 1 stycznia 2013 r., zamian dokonywanych na podstawie przepisów art. 38e ustawy z dnia 28 września 1991 r. o lasach (Dz. U. z 2017 r. poz. 788), Nadleśnictwo Stary Sącz informuje o zamiarze przeprowadzenia transakcji zamiany nieruchomości. Na przeprowadzenie zamiany gruntów Nadleśnictwo Stary Sącz uzyskało zgodę dyrektora Regionalnej Dyrekcji Lasów Państwowych w Krakowie (pismo z dnia 24 maja 2018 r., znak spr.: OZ.2261.7.2017).

Data zgody na zamianę	Nieruchomości zbywane przez Lasy Państwowe				
	adres leśny	adres administracyjny	kategoria użytku	powierzchnia (w ha)	wartość (w tys. zł)
24.05.2018 r.	03-24-1-02-257-c-00	121010_2.0012.110/3	LsIV	0,0374	1,170
			RIVa	0,0057	

Dokończenie na str. 37

Nieruchomości nabywane przez Lasy Państwowe				
właściciel	adres administracyjny	kategoria użytku	powierzchnia (w ha)	wartość (w tys. zł)
Osoba fizyczna	121010_2.0012.121/3	PsIV	0,0432	1,170

Nadleśniczy
Nadleśnictwa Stary Sącz
Paweł Szczygieł

Stary Sącz, 6 czerwca 2018 r.

**Regionalna Dyrekcja Lasów Państwowych Krosno
Nadleśnictwo Głogów**

Na podstawie przepisów art. 38e ustawy z dnia 28 września 1991 r. o lasach (tekst jednolity: Dz. U. 2017 r. poz. 788 z późn. zm.) oraz zapisów Wytocznych z dnia 21 grudnia 2015 r. w sprawie zamian lasów, gruntów i innych nieruchomości znajdujących się w zarządzie nadleśnictw Lasów Państwowych nadzorowanych przez Dyrektora RDLP w Krośnie, znak sprawy: ZS.2261.1.2015, Nadleśnictwo Głogów informuje o zamiarze przeprowadzenia transakcji zamiany nieruchomości z Gminą Głogów Małopolski. Nadleśnictwo Głogów uzyskało w dniu 5 czerwca 2018 r. (zn. spr.: ZS.2261.5.2018) zgodę dyrektora Regionalnej Dyrekcji Lasów Państwowych w Krośnie na ekwiwalentną zamianę niżej wymienionych nieruchomości:

Data zgody na zamianę	Nieruchomości zbywane przez Lasy Państwowe				
	adres leśny	adres administracyjny	kategoria użytku	powierzchnia (w ha)	wartość (w tys. zł)
5.06.2018 r.	04-08-2-14-275-b -01	18-16-064-0001-3535/6	Ls	0,0380	2,60
	04-08-2-14-275-a -01		ŁIV	0,0087	
	04-08-2-14-275-~f- 01		W	0,0006	
	04-08-2-14-279-i- 01	18-16-064-0001-3537/4	Ls	0,3013	7,71
	04-08-2-14-129-w- 00	18-16-065-0014-2411/2	RVI	0,0202	0,36
	04-08-2-14-129-x- 01		ŁIV	0,0107	
	04-08-2-14-250-ix- 00	18-16-065-0001-229	Ls	0,0200	0,27
	04-08-2-14-263-c- 00	18-16-064-0001-3552/2	Ls	0,1462	8,04
	04-08-2-14-138-b- 00	18-16-065-0010-1325/2	Ls	0,1240	1,67
	04-08-2-14-138-a- 00	18-16-065-0010-1325/3	Ls	0,1210	1,63
	04-08-2-11-240-a- 00	18-16-065-0007-54/4	Ls	0,0053	0,07
	04-08-2-11-240-a- 00	18-16-065-0007-54/5	Ls	0,0385	0,52

Nieruchomości nabywane przez Lasy Państwowe				
właściciel	adres administracyjny	kategoria użytku	powierzchnia (w ha)	wartość (w tys. zł)
Gmina Głogów Małopolski	18-16-064-0001-2002/63	N	0,4301	11,01
	18-16-065-0010-376/2	Dr	0,7200	11,52

Nadleśniczy
Jerzy Chłopek

Głogów Małopolski, 5 czerwca 2018 r.

**Regionalna Dyrekcja Lasów Państwowych Krosno
Nadleśnictwo Tuszyma**

Nadleśnictwo Tuszyma informuje o zamiarze przeprowadzenia transakcji zamiany gruntu znajdującego się w zarządzie PGL LP Nadleśnictwa Tuszyma na podstawie przepisów art. 38e ustawy z dnia 28 września 1991 r. o lasach (Dz.U.2017.788 z dnia 14.04.2017) oraz zgodnie z Wytycznymi w sprawie zamian lasów, gruntów i innych nieruchomości znajdujących się w zarządzie nadleśnictw Lasów Państwowych nadzorowanych przez dyrektora RDLP w Krośnie. Na dokonanie przedmiotowej zamiany zgodę wydał w dniu 9 kwietnia 2018 r. dyrektor RDLP w Krośnie, znak sprawy: ZS.2261.3.2018.

Data zgody na zamianę	Nieruchomości zbywane przez Lasy Państwowe				
	adres leśny	adres administracyjny	kategoria użytku	powierzchnia (w ha)	wartość (w tys. zł)
9.04.2018 r.	04-24-2-07-222-d-00	18-11-075-0061 Dz. nr 1438/2	Ls	0,06	1,16

Nieruchomości nabywane przez Lasy Państwowe				
właściciel	adres administracyjny	kategoria użytku	powierzchnia (w ha)	wartość (w tys. zł)
Bogusława i Michał Żuchowscy	18-11-075-0061 Dz. nr 494/1	RVI	0,06	1,06

**Nadleśniczy
mgr inż. Andrzej Kochmański**

Tuszyma, 25 czerwca 2018 r.

**Regionalna Dyrekcja Lasów Państwowych Olsztyn
Nadleśnictwo Przasnysz**

Zgodnie z Ramowymi wytycznymi w sprawie zamian lasów, gruntów i innych nieruchomości znajdujących się w zarządzie Lasów Państwowych z dnia 12 grudnia 2012 r., zamian dokonywanych na podstawie art. 38e ustawy z dnia 28 września 1991 r. o lasach (Dz.U.2017.788, tj. z dnia 14.04.2017), Nadleśnictwo Przasnysz informuje o zamiarze przeprowadzenia transakcji zamiany nieruchomości gruntowych.

Data zgody na zamianę	Nieruchomości zbywane przez Lasy Państwowe				
	adres leśny	adres administracyjny	kategoria użytku	powierzchnia (w ha)	wartość (w tys. zł)
7.06.2018 r.	07-22-1-06-345 -c -00	14-13-022-0021 dz. 361	RIVb RV RVI	0,1821 0,5921 0,0276	38,086
7.06.2018 r.	07-22-1-12-644 -j -00	14-22-072-0006 dz. 68	Ls	0,2200	5,830
Razem:				1,0218	43,916

Nieruchomości nabywane przez Lasy Państwowe				
właściciel	adres administracyjny	kategoria użytku	powierzchnia (w ha)	wartość (w tys. zł)
Osoby fizyczne	14-13-022-0019 dz. 95	LsV	0,6300	43,617
	14-13-022-0019 dz. 69	LsV	0,2000	
	14-13-022-0019 dz. 68	LsV	0,0600	
	14-13-022-0019 dz. 44	LsV	0,7600	
Razem:			1,6500	43,617

**Nadleśniczy
Nadleśnictwa Przasnysz
Stanisław Czarzasty**

Przasnysz, 19 czerwca 2018 r.

**Regionalna Dyrekcja Lasów Państwowych Toruń
Nadleśnictwo Jamy**

Zgodnie z „Ramowymi wytycznymi w sprawie zamian lasów, gruntów i innych nieruchomości znajdujących się w zarządzie Lasów Państwowych” Dyrektora Generalnego Lasów Państwowych, przesłanymi pismem z dnia 12 grudnia 2012 r., znak sprawy: ZS-D-2141-11-2/12, obowiązującymi od dnia 1 stycznia 2013 r., zamian dokonywanych na podstawie art. 38e ustawy z dnia 28 września 1991 r. o lasach (Dz. U. z 2017 r. poz. 788 ze zm.), Nadleśnictwo Jamy informuje o zamiarze przeprowadzenia transakcji zamiany nieruchomości.

Data zgody na zamianę	Nieruchomości zbywane przez Lasy Państwowe				
	adres leśny	adres administracyjny	kategoria użytku	powierzchnia (w ha)	wartość (w tys. zł)
25.05.2018 r.	12-09-1-04-57 -b -01	04-06-012-0014- 95/2	Ls	0,0831	14 204,04
	12-09-1-04-57 -b -01	04-06-012-0014- 3057/10	Ls	0,1024	17 504,13
	12-09-1-04-57 --a -00	04-06-012-0014- 3057/10	Ls	0,0203	3 469,83
Razem:				0,2058	35 178,00

Nieruchomości nabywane przez Lasy Państwowe				
właściciel	adres administracyjny	kategoria użytku	powierzchnia (w ha)	wartość (w tys. zł)
Parafia pw. św. Andrzeja Boboli w Pierńkach Królewskich	04-06-052-0001- 175/4	RIVb RV RVI	0,2656 0,3195 0,2721	35 600,00
Razem:			0,8572	35 600,00

**Nadleśniczy
Nadleśnictwa Jamy
mgr inż. Dawid Kikulski**

Jamy, 29 maja 2018 r.

OGŁOSZENIA

Regionalna Dyrekcja Lasów Państwowych w Białymstoku informuje, że na terenie Nadleśnictwa Drygały, w leśnictwie Orzysz, zagubiono 40 oznaczników do numerowania drewna, od nru 161 do nru 200. Kod jednostki – 010906.

W wypadku ujawnienia zagubionych oznaczników proszę o ich konfiskatę, a następnie przekazanie do Nadleśnictwa Drygały lub RDLP w Białymstoku.

Dyrektor
Regionalnej Dyrekcji Lasów Państwowych
w Białymstoku
mgr inż. Andrzej Józef Nowak

Białystok, 12 czerwca 2018 r.

Czasopisma Lasów Państwowych

„Echa Leśne”

Kwartalnik przyrodniczo-kulturalny nie tylko dla leśników. Ukazuje się od 1924 r.
Pismo popularyzujące wiedzę o lesie i przyrodzie.

„Głos Lasu”

Miesięcznik branżowy dla leśników, w którym prezentowane są specjalistyczne artykuły na temat gospodarki leśnej.

Adres obydwu redakcji: ul. Grójecka 127, 02-124 Warszawa,
tel. 22 185 53 53, e-mail: echa.lesne@cilp.lasy.gov.pl, glos.lasu@cilp.lasy.gov.pl

CENNIK ZAMIESZCZANYCH WKŁADEK Obowiązuje od 1 stycznia 2018 roku

„Głos Lasu”

Wymiar pisma: 205 x 285 plus spady po 5 mm

Wkładki dostarczone przez zamawiającego – 0,60 zł za szt.
Waga do 50 g (w wypadku cięższych wkładek cena do negocjacji)

Kontakt: Jerzy Drabarczyk

tel. 22 185 53 74

e-mail: jerzy.drabarczyk@cilp.lasy.gov.pl

CILP, ul. Grójecka 127, 02-124 Warszawa

„Echa Leśne”

Wymiar pisma: 210 x 255 plus spady po 5 mm

Wkładki dostarczone przez zamawiającego – 0,60 zł za szt.
Waga do 50 g (w wypadku cięższych wkładek cena do negocjacji)

Kontakt: Maria Kluczek

tel. 22 185 53 81

e-mail: maria.kluczek@cilp.lasy.gov.pl

CILP, ul. Grójecka 127, 02-124 Warszawa



Centrum Informacyjne Lasów Państwowych

ul. Grójecka 127, 02-124 Warszawa

tel. 22 185 53 53, 22 185 53 73

PL ISSN 1428-5940